

(สำเนา)



แผนพัฒนาท้องถิ่น (พ.ศ. ๒๕๖๖ - ๒๕๗๐)



องค์การบริหารส่วนตำบลท้ายสำเภา

ฝ่ายนโยบายและแผน

สำนักงานปลัด อบต.ท้ายสำเภา

อำเภอพระพรหม จังหวัดนครศรีธรรมราช

โทร. ๐-๗๕๘๔-๕๐๑๐-๑๑

www.taisamphao.go.th



ประกาศองค์การบริหารส่วนตำบลท้ายสำเภา
เรื่อง การใช้แผนพัฒนาท้องถิ่น (พ.ศ. ๒๕๖๖ - ๒๕๗๐)

ด้วยองค์การบริหารส่วนตำบลท้ายสำเภา ได้ดำเนินการจัดทำแผนพัฒนาท้องถิ่น (พ.ศ. ๒๕๖๖ - ๒๕๗๐) ตามระเบียบกระทรวงมหาดไทย ว่าด้วยการจัดทำแผนพัฒนาขององค์กรปกครองส่วนท้องถิ่น พ.ศ. ๒๕๔๘ และแก้ไขเพิ่มเติมถึง (ฉบับที่ ๓) พ.ศ. ๒๕๖๑ โดยสภาองค์การบริหารส่วนตำบลท้ายสำเภาได้พิจารณาและมีมติเห็นชอบร่างแผนฯ ในคราวประชุมสภาองค์การบริหารส่วนตำบลท้ายสำเภา สมัยสามัญ สมัยที่ ๓ ครั้งที่ ๒/๒๕๖๔ วันที่ ๑๓ สิงหาคม ๒๕๖๔ และนายกองค์การบริหารส่วนตำบลท้ายสำเภาได้พิจารณาอนุมัติแล้วนั้น

อาศัยอำนาจตามความนัย ข้อ ๑๗ ข้อ ๒๔ และข้อ ๒๕ แห่งระเบียบกระทรวงมหาดไทย ว่าด้วยการจัดทำแผนพัฒนาขององค์กรปกครองส่วนท้องถิ่น พ.ศ. ๒๕๔๘ และแก้ไขเพิ่มเติมถึง (ฉบับที่ ๓) พ.ศ. ๒๕๖๑ องค์การบริหารส่วนตำบลท้ายสำเภา จึงประกาศใช้แผนพัฒนาท้องถิ่น (พ.ศ. ๒๕๖๖ - ๒๕๗๐) ตั้งแต่บัดนี้เป็นต้นไป รายละเอียดแนบท้ายประกาศนี้

ประกาศ ณ วันที่ ๑๕ เดือนกันยายน พ.ศ. ๒๕๖๔

(นางจิตรา ศรีพิบูลย์)

นายกองค์การบริหารส่วนตำบลท้ายสำเภา

คำนำ

แผนพัฒนาท้องถิ่น (พ.ศ. ๒๕๖๖ - ๒๕๗๐) ขององค์การบริหารส่วนตำบลท้ายสำเภา จัดทำขึ้นตามระเบียบกระทรวงมหาดไทยว่าด้วยการจัดทำแผนพัฒนาขององค์กรปกครองส่วนท้องถิ่น พ.ศ. ๒๕๔๘ และแก้ไขเพิ่มเติมถึง (ฉบับที่ ๓) พ.ศ. ๒๕๖๑ ประกอบกับพระราชบัญญัติกำหนดแผนและขั้นตอนการกระจายอำนาจให้แก่องค์กรปกครองส่วนท้องถิ่น พ.ศ. ๒๕๔๒ ในมาตรา ๑๖ และมาตรา ๑๗ บัญญัติให้องค์การบริหารส่วนตำบลมีอำนาจหน้าที่ในการจัดทำแผนพัฒนาท้องถิ่นของตนเอง เป็นแผนที่ใช้เป็นแนวทางในการดำเนินงานพัฒนาตำบลโดยได้กำหนดวิสัยทัศน์ ยุทธศาสตร์ แนวทางการพัฒนาโครงการ/กิจกรรม เพื่อนำไปสู่การปฏิบัติและการติดตามผล

หวังเป็นอย่างยิ่งว่าแผนพัฒนาท้องถิ่น (พ.ศ. ๒๕๖๖ - ๒๕๗๐) ขององค์การบริหารส่วนตำบลท้ายสำเภาฉบับนี้จะเป็นเสมือนกรอบในการพัฒนาตำบลให้บรรลุวัตถุประสงค์และเป้าหมายได้อย่างมีประสิทธิภาพ

คณะกรรมการสนับสนุนการจัดทำแผนพัฒนา
องค์การบริหารส่วนตำบลท้ายสำเภา

สภาองค์การบริหารส่วนตำบลท้ายสำเภา
ให้ความเห็นชอบเมื่อคราวประชุมสภาสมัยสามัญ
สมัยที่ ๓ ครั้งที่ ๒/๒๕๖๔
ในวันที่ ๑๓ สิงหาคม ๒๕๖๔

สารบัญ

เรื่อง	หน้า
ส่วนที่ ๑ สภาพทั่วไปและข้อมูลพื้นฐาน	
๑. ด้านกายภาพ	๑
๒. ด้านการเมือง/การปกครอง	๔
๓. ประชากร	๘
๔. สภาพทางสังคม	๑๑
๕. ระบบบริการพื้นฐาน	๑๔
๖. ระบบเศรษฐกิจ	๒๕
๗. ศาสนา ประเพณี วัฒนธรรม	๒๗
๘. ทรัพยากรธรรมชาติ	๓๐
ส่วนที่ ๒ ยุทธศาสตร์การพัฒนากองครักษ์ปกครองส่วนท้องถิ่น	
๑. ความสัมพันธ์ระหว่างแผนพัฒนาระดับมหภาค	๓๓
๒. ยุทธศาสตร์ขององค์กรปกครองส่วนท้องถิ่น	๔๙
๓. การวิเคราะห์เพื่อพัฒนาท้องถิ่น	๕๓
ส่วนที่ ๓ การนำแผนพัฒนาท้องถิ่นไปสู่การปฏิบัติ	
๑. ยุทธศาสตร์การพัฒนาและแผนงาน	๕๖
๒. บัญชีโครงการพัฒนาท้องถิ่น	
- บัญชีสรุปโครงการพัฒนา แบบ ผ.๐๑ (ผ.๐๒)	๕๗
- รายละเอียดโครงการพัฒนา แบบ ผ.๐๒	๕๙
- บัญชีสรุปโครงการพัฒนา โครงการที่เกินศักยภาพของ อปท. แบบ ผ.๐๑ (ผ.๐๒/๑)	๑๐๓
- รายละเอียดโครงการพัฒนา โครงการที่เกินศักยภาพของ อปท. แบบ ผ.๐๒/๑	๑๐๕
- บัญชีครุภัณฑ์ แบบ ผ.๐๓	๑๐๗
ส่วนที่ ๔ การติดตามประเมินผล	๑๐๘

ส่วนที่ ๑

สภาพทั่วไปและข้อมูลพื้นฐาน

๑. ด้านกายภาพ

๑.๑ ที่ตั้งของหมู่บ้านหรือชุมชนหรือตำบล

ที่ตั้ง องค์การบริหารส่วนตำบลท้ายสำเภา เป็น ๑ ใน ๔ ของตำบลในเขตอำเภอพระพรหม จังหวัดนครศรีธรรมราช ซึ่งอยู่ห่างจากที่ว่าการอำเภอไปทางทิศใต้ ประมาณ ๕ กิโลเมตร มีพื้นที่ ๖๒.๔๗๒ ตารางกิโลเมตร หรือประมาณ ๓๙,๐๔๕ ไร่ แบ่งการปกครองออกเป็น ๑๓ หมู่บ้าน มีประชากรรวม ๑๓,๖๗๑ คน จำนวนครัวเรือนประมาณ ๔,๗๑๖ ครัวเรือน มีอาณาเขต ดังนี้

อาณาเขตติดต่อ

ทิศเหนือ	ติดต่อกับองค์การบริหารส่วนตำบลนาพรุ
ทิศใต้	ติดต่อกับองค์การบริหารส่วนตำบลเสาชง อำเภอรัตนบุรี จังหวัดนครศรีธรรมราช
ทิศตะวันออก	ติดต่อกับองค์การบริหารส่วนตำบลช้างซ้าย
ทิศตะวันตก	ติดต่อกับเทศบาลตำบลขุนทะเล อำเภอพระพรหม จังหวัดนครศรีธรรมราช

๑.๒ ลักษณะภูมิประเทศ

เป็นที่ราบ ใช้เป็นที่ตั้งชุมชนและการเกษตรกรรม

๑.๓ ลักษณะภูมิอากาศ

จากสถานที่ตั้งของตำบลท้ายสำเภา ทำให้ได้รับอิทธิพลจากลมมรสุมตะวันตกเฉียงใต้และลมมรสุมตะวันออกเฉียงเหนือสลับกัน ดังนี้

- ลมมรสุมตะวันตกเฉียงใต้ลมนี้มีทิศทางพัดผ่านมหาสมุทรอินเดียและทะเลอันดามัน อิทธิพลของลมมรสุมตะวันตกเฉียงใต้จะอยู่ในช่วงประมาณเดือน พฤษภาคม ถึงเดือน ตุลาคม

- ลมมรสุมตะวันออกเฉียงเหนือ ลมนี้พัดผ่านอ่าวไทย ทำให้เกิดฝนตกชุกในเขตพื้นที่ อิทธิพลของลมมรสุมตะวันออกเฉียงเหนือจะทำให้ฝนตกมากในช่วงประมาณเดือน พฤศจิกายน ถึงเดือน มกราคม สำหรับฤดูกาลในเขตพื้นที่ตำบลท้ายสำเภา มี ๒ ฤดู

๑. ฤดูร้อน (แล้ง) อยู่ระหว่างเดือน กุมภาพันธ์ถึงเดือน เมษายน ฝนทิ้งช่วง มีอากาศร้อน

ตลอดฤดูกาล

๒. ฤดูฝน แบ่งได้ ๒ ช่วง

๒.๑ ตั้งแต่เดือนพฤษภาคม ถึงเดือน ตุลาคม เป็นช่วงที่ได้รับอิทธิพลจากลมมรสุมตะวันตกเฉียงใต้ช่วงนี้ฝนตกไม่มากนัก

๒.๒ ตั้งแต่เดือน พฤศจิกายน ถึงเดือน มกราคม เป็นช่วงที่ได้รับอิทธิพลจากลมมรสุมตะวันออกเฉียงเหนือ ช่วงนี้มีฝนหนาแน่น ในระยะนี้ น้ำท่วมเกือบทุกปี

๑.๔ ลักษณะของดิน

ลักษณะดินในพื้นที่ตำบลท้ายสำเภา บริเวณหมู่ที่ ๑ , ๒ , ๓ , ๕ , ๖ , ๗ , ๑๑ , ๑๒ , ๑๓ ส่วนใหญ่เป็นดินร่วนเหมาะแก่การทำสวนผลไม้ ส่วนบริเวณหมู่ที่ ๔ , ๘ , ๙ , ๑๐ จะมีลักษณะดินร่วนปนทรายเหมาะแก่การปลูกพืชไร่ เช่น หัวมันเทศ ถั่วลิสง และนาข้าวในพื้นที่บริการน้ำของชลประทาน

๑.๕ ลักษณะของแหล่งน้ำ

➤ แหล่งน้ำคลองเสาธง ต้นน้ำเกิดจากแหล่งน้ำหลายสาขาในเขตเทือกเขาานครศรีธรรมราช โดยเฉพาะที่ตำบลเขาแก้ว อำเภอลานสกา (น้ำตกกะโรม) ไหลผ่านอำเภอลานสกา อำเภอร่อนพิบูลย์ อำเภอพระพรหม อำเภอเมืองนครศรีธรรมราช ไปบรรจบกับคลองบางจากที่ตำบลบางจาก อำเภอเมืองนครศรีธรรมราช มีน้ำไหลตลอดทั้งปี

➤ แหล่งน้ำจากระบบชลประทานคลองเสาธง

สายที่ ๑ ผ่านตำบลขุนทะเล อำเภอลานสกา เข้าสู่ตำบลท้ายสำเภาหมู่ที่ ๑๒ , ๗ , ๑๐

สายที่ ๒ ผ่านตำบลขุนทะเล อำเภอลานสกา เข้าสู่ตำบลท้ายสำเภาหมู่ที่ ๕ , ๑๑ , ๑๓ , ๖ , ๒ , ๑ , ๙ , ๘ , ๓ และหมู่ที่ ๔

แต่อย่างไรก็ตามน้ำเพื่อการเกษตรจากระบบชลประทานคลองเสาธงก็ยังไม่เพียงพอต่อการเกษตรในช่วงฤดูแล้ง เพราะปัญหาการบริหารจัดการน้ำของระบบชลประทานและประชาชนในพื้นที่ รวมถึงการสูญเสียน้ำจากปัญหาอื่นๆ เช่น พื้นผิวคลองแตกรั่ว

๑.๖ ลักษณะของไม้และป่าไม้

โดยส่วนใหญ่ตำบลท้ายสำเภาไม่มีพื้นที่เพื่อการเกษตรและที่อยู่อาศัย จึงไม่มีพื้นที่ป่าไม้และพื้นที่สาธารณะ

องค์การบริหารส่วนตำบลท้ายสำเภา
อำเภอพระพรหม จังหวัดนครศรีธรรมราช

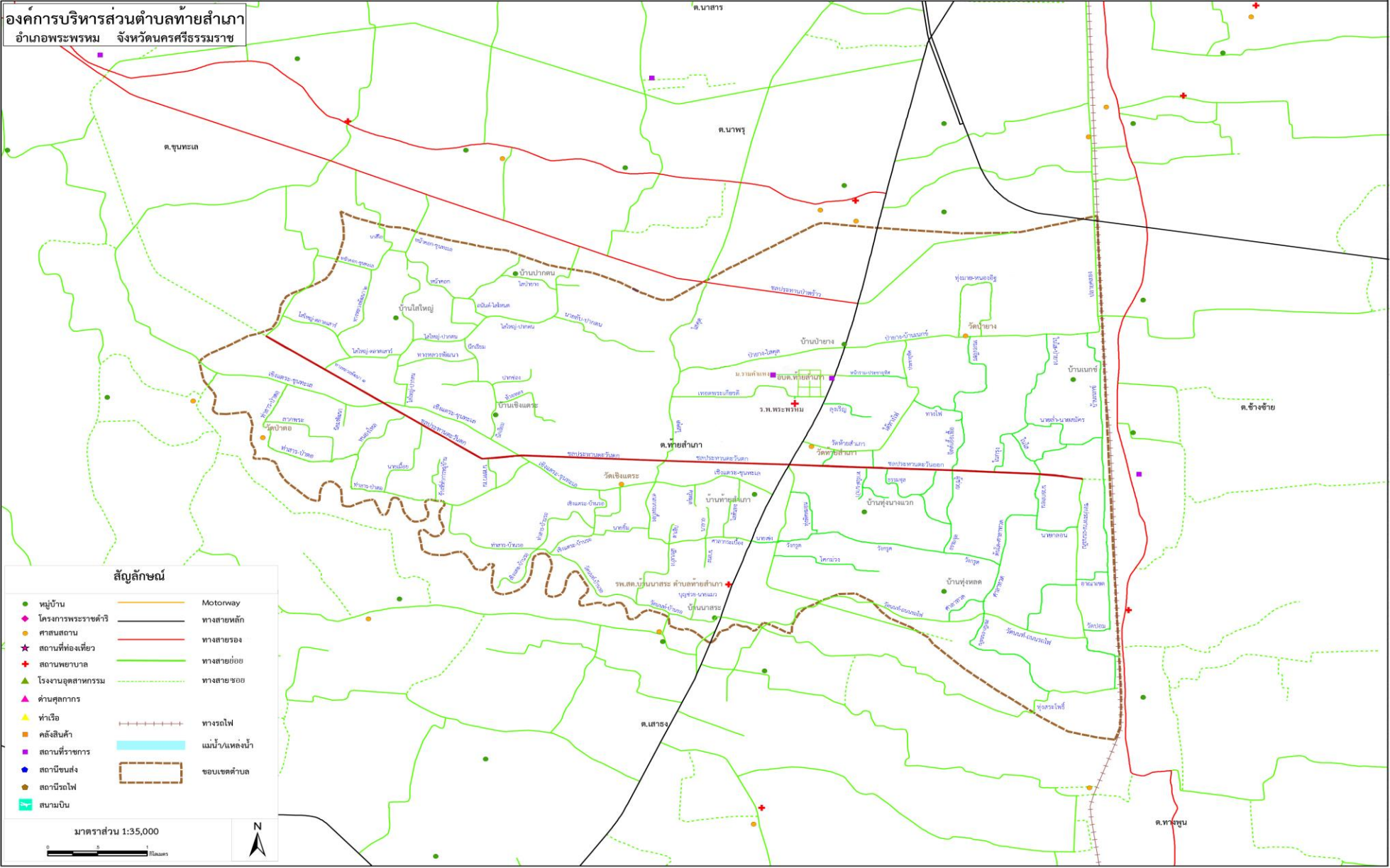

สัญลักษณ์

- หมู่บ้าน
- ◆ โครงการพระราชดำริ
- ศาลสถาน
- ★ สถานที่ท่องเที่ยว
- ▲ สถานพยาบาล
- ▲ โรงงานอุตสาหกรรม
- ▲ ด่านศุลกากร
- ▲ ท่าเรือ
- คลังสินค้า
- สถานีราชการ
- สถานีขนส่ง
- สถานีรถไฟ
- สนามบิน
- Motorway
- ทางสายหลัก
- ทางสายรอง
- ทางสายย่อย
- ทางสายซอย
- ทางรถไฟ
- แม่น้ำ/แหล่งน้ำ
- ขอบเขตตำบล

มาตราส่วน 1:35,000



๒. ด้านการเมือง/การปกครอง

๒.๑ เขตการปกครอง

แบ่งออกเป็น ๑๓ หมู่บ้าน (อยู่ในเขตองค์การบริหารส่วนตำบลทั้งหมด) โดยมีจำนวนครัวเรือน จำนวนประชากร และจำนวนสมาชิกสภาองค์การบริหารส่วนตำบล ดังนี้

หมู่ที่/ ชื่อหมู่บ้าน	จำนวน ครัวเรือน	จำนวนประชากร			ชื่อผู้ใหญ่บ้าน	ชื่อสมาชิกสภา อบต.
		ชาย	หญิง	รวม		
๑ ป่ายาง	๗๔๑	๖๗๑	๗๐๑	๑,๓๗๒	นายอมร สุวรรณพงศ์	๑. นางพรรณณี ขาวหมดจต ๒. -ว่าง-
๒ ท้ายสำเภา	๔๓๒	๕๗๓	๕๘๕	๑,๑๕๘	นายกมล หิริญคช	๑. นายพงศธรณ รัตนสมบุรณ์ ๒. นางสาวรัตติกายุจน์ บุญญานุรักษ์
๓ นาสระ	๔๓๐	๕๖๔	๕๖๙	๑,๑๓๓	นางจรรยา จุฬะแพทย์	๑. นายโชติ พลฤทธิ์ ๒. นายอรุณ จุฬะแพทย์ (ประธานสภา อบต.)
๔ ทุ่งหลด	๓๓๒	๕๓๑	๕๓๑	๑,๐๖๒	-ว่าง-	๑. -ว่าง- ๒. นายกระจาย เกิดสมกาล
๕ ไล่ใหญ่	๓๙๓	๕๔๙	๕๗๕	๑,๑๒๔	นายจักรี บุญกาญจน์	๑. นายแสงอ่อน ไชยคช ๒. นายพนม นราพงศ์
๖ เชิงแตระ	๓๐๙	๔๙๕	๕๐๘	๑,๐๐๓	นายโผน เคหาแก้ว	๑. นายสุวิทย์ เคหาแก้ว ๒. นายธวัชชัย ชูทอง
๗ ปากตม	๔๕๑	๗๕๙	๗๗๐	๑,๕๒๙	นางสุกัญญา อาการส	๑. นายส่อง จักวรรดิ ๒. นายชวน ชุมทอง
๘ บ้านเนกซ์	๔๓๖	๗๖๕	๗๔๑	๑,๕๐๖	นายจันท์ อินนิมิตร	๑. นายสมโภชน์ มณีโชติ ๒. -ว่าง-
๙ โพรงหมี	๓๑๓	๔๓๘	๔๖๖	๙๐๔	นายจิระศักดิ์ ขุนอินทร์	๑. นายนาม อ่ำภาสุวรรณ ๒. -ว่าง-
๑๐ ทุ่งมาย	๓๖๗	๕๖๐	๕๓๒	๑,๐๙๒	นางนิชนันท์ จันท์สำเร็จ	๑. นายประพันธ์ จันท์สงแก้ว ๒. นายศักดิ์ อารีชน
๑๑ ท่าसान	๑๒๙	๒๒๖	๒๑๗	๔๔๓	นายเสริม ฐระวงศ์	๑. -ว่าง- ๒. นายสิทธิชัย ขุนอินทร์
๑๒ หน้าคอก	๒๓๐	๓๗๐	๓๘๒	๗๕๒	นายสัญญา วิกบ่าเพ็ง	๑. นายสมพงศ์ ชูดวง ๒. นายไพรัตน์ เปล่งแสง
๑๓ บ้านรือ	๑๕๓	๒๙๖	๒๙๗	๕๙๓	นายสรรเพชญ์ ทัศนราย กำนันตำบลท้ายสำเภา	๑. นายอภิสิทธิ์ แสงวงศ์ (รองประธานสภา) ๒. นายศรชัย จันชนะพล
รวม	๔,๗๑๖	๖,๗๙๗	๖,๘๗๔	๑๓,๖๗๑	ชาย ๑๐ คน หญิง ๓ คน รวม ๑๓ คน	ชาย ๑๙ คน หญิง ๒ คน รวม ๒๑ คน

๒.๒ การเลือกตั้ง

สมาชิกสภาองค์การบริหารส่วนตำบลท้ายสำเภา มีเขตเลือกตั้ง ๑๓ เขต ๒๐ หน่วยเลือกตั้ง แยกได้ดังนี้

- เขตเลือกตั้งที่ ๑** ตำบลท้ายสำเภา อำเภอพระพรหม จังหวัดนครศรีธรรมราช ดังต่อไปนี้
๑. หน่วยเลือกตั้งที่ ๑ ได้แก่ หมู่ที่ ๑ ตำบลท้ายสำเภา อำเภอพระพรหม ที่เลือกตั้ง ได้แก่ ศาลาที่ประชุมประจำหมู่บ้าน SML
 ๒. หน่วยเลือกตั้งที่ ๒ ได้แก่ หมู่ที่ ๑ ตำบลท้ายสำเภา อำเภอพระพรหม ที่เลือกตั้ง ได้แก่ อาคารกองทุนหมู่บ้าน หมู่ที่ ๑
- เขตเลือกตั้งที่ ๒** ตำบลท้ายสำเภา อำเภอพระพรหม จังหวัดนครศรีธรรมราช ดังต่อไปนี้
๑. หน่วยเลือกตั้งที่ ๑ ได้แก่ หมู่ที่ ๒ ตำบลท้ายสำเภา อำเภอพระพรหม ที่เลือกตั้ง ได้แก่ ศาลา SML หมู่ที่ ๒
 ๒. หน่วยเลือกตั้งที่ ๒ ได้แก่ หมู่ที่ ๒ ตำบลท้ายสำเภา อำเภอพระพรหม ที่เลือกตั้ง ได้แก่ อาคารสถาบันการเงินบ้านท้ายสำเภา หมู่ที่ ๒
- เขตเลือกตั้งที่ ๓** ตำบลท้ายสำเภา อำเภอพระพรหม จังหวัดนครศรีธรรมราช ดังต่อไปนี้
๑. หน่วยเลือกตั้งที่ ๑ ได้แก่ หมู่ที่ ๓ ตำบลท้ายสำเภา อำเภอพระพรหม ที่เลือกตั้ง ได้แก่ อาคารร้านค้าชุมชน หมู่ที่ ๓
 ๒. หน่วยเลือกตั้งที่ ๒ ได้แก่ หมู่ที่ ๓ ตำบลท้ายสำเภา อำเภอพระพรหม ที่เลือกตั้ง ได้แก่ ศาลาประชุมประจำหมู่บ้าน หมู่ที่ ๓
- เขตเลือกตั้งที่ ๔** ตำบลท้ายสำเภา อำเภอพระพรหม จังหวัดนครศรีธรรมราช ดังต่อไปนี้
๑. หน่วยเลือกตั้งที่ ๑ ได้แก่ หมู่ที่ ๔ ตำบลท้ายสำเภา อำเภอพระพรหม ที่เลือกตั้ง ได้แก่ ศาลาประชุม SML หมู่ที่ ๔
 ๒. หน่วยเลือกตั้งที่ ๒ ได้แก่ หมู่ที่ ๔ ตำบลท้ายสำเภา อำเภอพระพรหม ที่เลือกตั้ง ได้แก่ ศาลาการเปรียญวัดพรหมทอง
- เขตเลือกตั้งที่ ๕** ตำบลท้ายสำเภา อำเภอพระพรหม จังหวัดนครศรีธรรมราช ดังต่อไปนี้
๑. หน่วยเลือกตั้งที่ ๑ ได้แก่ หมู่ที่ ๕ ตำบลท้ายสำเภา อำเภอพระพรหม ที่เลือกตั้ง ได้แก่ อาคารโรงฝึกงาน (โรงอาหาร) โรงเรียนบ้านไสใหญ่
 ๒. หน่วยเลือกตั้งที่ ๒ ได้แก่ หมู่ที่ ๕ ตำบลท้ายสำเภา อำเภอพระพรหม ที่เลือกตั้ง ได้แก่ อาคารเอนกประสงค์โรงเรียนบ้านไสใหญ่
- เขตเลือกตั้งที่ ๖** ตำบลท้ายสำเภา อำเภอพระพรหม จังหวัดนครศรีธรรมราช ดังต่อไปนี้
๑. หน่วยเลือกตั้งที่ ๑ ได้แก่ หมู่ที่ ๖ ตำบลท้ายสำเภา อำเภอพระพรหม ที่เลือกตั้ง ศาลาการเปรียญวัดเชิงแตระ
- เขตเลือกตั้งที่ ๗** ตำบลท้ายสำเภา อำเภอพระพรหม จังหวัดนครศรีธรรมราช ดังต่อไปนี้
๑. หน่วยเลือกตั้งที่ ๑ ได้แก่ หมู่ที่ ๗ ตำบลท้ายสำเภา อำเภอพระพรหม ที่เลือกตั้ง ได้แก่ บริเวณบ้านนายประเคียง สติถภูมิ (ปะรำ)
 ๒. หน่วยเลือกตั้งที่ ๒ ได้แก่ หมู่ที่ ๗ ตำบลท้ายสำเภา อำเภอพระพรหม ที่เลือกตั้ง ได้แก่ ศาลาที่ประชุมประจำหมู่บ้าน หมู่ที่ ๗

๘. หน่วยเลือกตั้งที่ ๘ ได้แก่ หมู่ที่ ๔ ตำบลท้ายสำเภา อำเภอพระพรหม
ที่เลือกตั้ง ได้แก่ ศาลาการเปรียญวัดพรหมทอง
๙. หน่วยเลือกตั้งที่ ๙ ได้แก่ หมู่ที่ ๕ ตำบลท้ายสำเภา อำเภอพระพรหม
ที่เลือกตั้ง อาคารโรงฝึกงาน (โรงอาหาร) โรงเรียนบ้านไสใหญ่
๑๐. หน่วยเลือกตั้งที่ ๑๐ ได้แก่ หมู่ที่ ๕ ตำบลท้ายสำเภา อำเภอพระพรหม
ที่เลือกตั้ง ได้แก่ อาคารเอนกประสงค์โรงเรียนบ้านไสใหญ่
๑๑. หน่วยเลือกตั้งที่ ๑๑ ได้แก่ หมู่ที่ ๖ ตำบลท้ายสำเภา อำเภอพระพรหม
ที่เลือกตั้ง ได้แก่ ศาลาการเปรียญวัดเชิงแตระ
๑๒. หน่วยเลือกตั้งที่ ๑๒ ได้แก่ หมู่ที่ ๗ ตำบลท้ายสำเภา อำเภอพระพรหม
ที่เลือกตั้ง ได้แก่ บริเวณบ้านนายประเคียง สติตภูมิ (ปะรำ)
๑๓. หน่วยเลือกตั้งที่ ๑๓ ได้แก่ หมู่ที่ ๗ ตำบลท้ายสำเภา อำเภอพระพรหม
ที่เลือกตั้ง ได้แก่ ศาลาที่ประชุมประจำหมู่บ้าน หมู่ที่ ๗
๑๔. หน่วยเลือกตั้งที่ ๑๔ ได้แก่ หมู่ที่ ๘ ตำบลท้ายสำเภา อำเภอพระพรหม
ที่เลือกตั้ง ได้แก่ ศาลาที่ประชุมประจำหมู่บ้าน หมู่ที่ ๘
๑๕. หน่วยเลือกตั้งที่ ๑๕ ได้แก่ หมู่ที่ ๘ ตำบลท้ายสำเภา อำเภอพระพรหม
ที่เลือกตั้ง ได้แก่ บริเวณข้างศาลาที่ประชุมประจำหมู่บ้าน หมู่ที่ ๘ (ปะรำ)
๑๖. หน่วยเลือกตั้งที่ ๑๖ ได้แก่ หมู่ที่ ๙ ตำบลท้ายสำเภา อำเภอพระพรหม
ที่เลือกตั้ง ได้แก่ ศาลา SML หมู่ที่ ๙
๑๗. หน่วยเลือกตั้งที่ ๑๗ ได้แก่ หมู่ที่ ๑๐ ตำบลท้ายสำเภา อำเภอพระพรหม
ที่เลือกตั้ง ได้แก่ ศาลาการเปรียญวัดราษฎร์เจริญวราราม
๑๘. หน่วยเลือกตั้งที่ ๑๘ ได้แก่ หมู่ที่ ๑๑ ตำบลท้ายสำเภา อำเภอพระพรหม
ที่เลือกตั้ง ได้แก่ ศาลาที่ประชุมประจำหมู่บ้านหมู่ที่ ๑๑
๑๙. หน่วยเลือกตั้งที่ ๑๙ ได้แก่ หมู่ที่ ๑๒ ตำบลท้ายสำเภา อำเภอพระพรหม
ที่เลือกตั้ง ได้แก่ ศาลาที่ประชุมประจำหมู่บ้าน หมู่ที่ ๑๒
๒๐. หน่วยเลือกตั้งที่ ๒๐ ได้แก่ หมู่ที่ ๑๓ ตำบลท้ายสำเภา อำเภอพระพรหม
ที่เลือกตั้ง ได้แก่ ศาลาที่ประชุมประจำหมู่บ้าน หมู่ที่ ๑๓

๓. ประชากร

๓.๑ ข้อมูลเกี่ยวกับประชากรและครัวเรือน

หมู่ที่	ชื่อหมู่บ้าน	จำนวนครัวเรือน	จำนวนประชากร ปี พ.ศ. ๒๕๖๔		
			ชาย	หญิง	รวม
๑	ป่ายาง	๗๔๑	๖๗๑	๗๐๑	๑,๓๗๒
๒	ท้ายสำเภา	๔๓๒	๕๗๓	๕๘๕	๑,๑๕๘
๓	นาสระ	๔๓๐	๕๖๔	๕๖๙	๑,๑๓๓
๔	ทุ่งหลด	๓๓๒	๕๓๑	๕๓๑	๑,๐๖๒
๕	ไสใหญ่	๓๙๓	๕๔๙	๕๗๕	๑,๑๒๔
๖	เชิงแตระ	๓๐๙	๔๙๕	๕๐๘	๑,๐๐๓
๗	ปากตน	๔๕๑	๗๕๙	๗๗๐	๑,๕๒๙
๘	บ้านเนกซ์	๔๓๖	๗๖๕	๗๔๑	๑,๕๐๖
๙	โพรงหมี	๓๑๓	๔๓๘	๔๖๖	๙๐๔
๑๐	ทุ่งมาย	๓๖๗	๕๖๐	๕๓๒	๑,๐๙๒
๑๑	ท่าสาร	๑๒๙	๒๒๖	๒๑๗	๔๔๓
๑๒	หน้าคอก	๒๓๐	๓๗๐	๓๘๒	๗๔๒
๑๓	บ้านรือ	๑๕๓	๒๙๖	๒๙๗	๕๙๓
รวม		๔,๗๑๖	๖,๗๙๗	๖,๘๗๔	๑๓,๖๗๑

ตารางโครงสร้างประชากร จำแนกตามปี พ.ศ. ๒๕๖๐ - ๒๕๖๓
ตำบลท้ายสำเภา อำเภอพระพรหม จังหวัดนครศรีธรรมราช

หมู่ที่	พ.ศ. ๒๕๖๐			พ.ศ. ๒๕๖๑			พ.ศ. ๒๕๖๒			พ.ศ. ๒๕๖๓			หมายเหตุ
	จำนวนครัวเรือน	จำนวนประชากร		จำนวนครัวเรือน	จำนวนประชากร		จำนวนครัวเรือน	จำนวนประชากร		จำนวนครัวเรือน	จำนวนประชากร		
		ชาย	หญิง		ชาย	หญิง		ชาย	หญิง		ชาย	หญิง	
๑	๖๘๑	๖๔๔	๖๗๐	๖๘๖	๖๕๙	๖๘๕	๖๙๑	๖๖๒	๖๘๗	๗๔๑	๖๗๑	๗๐๑	
๒	๔๒๐	๕๙๓	๖๐๔	๔๒๓	๕๗๙	๕๙๗	๔๒๖	๕๗๕	๕๙๗	๔๓๒	๕๗๓	๕๘๕	
๓	๔๑๕	๕๖๑	๕๘๒	๔๑๗	๕๖๒	๕๗๙	๔๒๐	๕๖๐	๕๗๕	๔๓๐	๕๖๔	๕๖๙	
๔	๓๐๗	๕๓๗	๕๒๔	๓๐๘	๕๒๙	๕๒๒	๓๑๒	๕๒๗	๕๒๙	๓๓๒	๕๓๑	๕๓๑	
๕	๓๖๖	๕๔๕	๕๖๐	๓๗๓	๕๔๘	๕๗๐	๓๗๕	๕๔๙	๕๖๙	๓๙๓	๕๔๙	๕๗๕	
๖	๒๙๐	๔๔๘	๔๘๐	๓๐๒	๔๖๘	๔๙๘	๓๐๓	๔๗๒	๔๙๙	๓๐๙	๔๙๕	๕๐๘	
๗	๔๒๑	๗๓๙	๗๓๒	๔๒๘	๗๔๐	๗๓๙	๔๒๙	๗๔๓	๗๓๙	๔๕๑	๗๕๙	๗๗๐	
๘	๓๙๙	๗๓๒	๗๒๗	๔๐๔	๗๔๐	๗๒๗	๔๐๗	๗๔๑	๗๒๕	๔๓๖	๗๖๕	๗๔๑	
๙	๒๙๓	๔๕๘	๔๕๓	๒๙๘	๔๕๕	๔๕๙	๒๙๘	๔๕๗	๔๖๒	๓๑๓	๔๓๘	๔๖๖	
๑๐	๓๓๘	๕๕๘	๕๒๓	๓๔๔	๕๕๕	๕๒๔	๓๔๗	๕๕๕	๕๒๑	๓๖๗	๕๖๐	๕๓๒	
๑๑	๑๒๔	๒๑๕	๒๐๙	๑๒๕	๒๒๖	๒๑๑	๑๒๗	๒๒๗	๒๑๓	๑๒๙	๒๒๖	๒๑๗	
๑๒	๒๑๗	๓๗๑	๓๗๐	๒๒๐	๓๗๓	๓๖๗	๒๒๑	๓๗๔	๓๖๗	๒๓๐	๓๗๐	๓๘๒	
๑๓	๑๕๑	๒๗๗	๒๙๒	๑๕๐	๒๘๔	๒๙๐	๑๕๑	๒๘๗	๒๙๐	๑๕๓	๒๙๖	๒๙๗	
รวม	๔,๔๒๒	๖,๖๗๘	๖,๗๒๖	๔,๔๗๘	๖,๗๑๘	๖,๗๖๘	๔,๕๐๗	๖,๗๒๙	๖,๗๗๓	๔,๗๑๖	๖,๗๙๗	๖,๘๗๔	
รวม		๑๓,๔๐๔		รวม	๑๓,๔๘๖		รวม	๑๓,๕๐๒		รวม	๑๓,๖๗๑		

๓.๒ ช่วงอายุและจำนวนประชากร

ตารางโครงสร้างประชากร จำแนกตามหมวดอายุ เพศ ตำบลท้ายสำเภา

หมวดอายุ	จำแนกประชากร พ.ศ. ๒๕๖๔			หมายเหตุ
	ชาย	หญิง	รวม	
๐ - ๕ ปี	๕๔๕	๓๘๗	๘๔๑	
๖ - ๑๐ ปี	๔๔๘	๔๔๓	๘๙๑	
๑๑ - ๑๕ ปี	๓๙๓	๔๑๑	๘๐๔	
๑๖ - ๒๐ ปี	๔๐๒	๔๒๓	๘๒๕	
๒๑ - ๒๕ ปี	๕๐๙	๔๓๒	๙๔๑	
๒๖ - ๓๐ ปี	๕๓๐	๔๒๑	๙๕๑	
๓๑ - ๓๕ ปี	๕๔๑	๕๐๒	๑,๐๔๓	
๓๖ - ๔๐ ปี	๕๙๔	๕๐๒	๑,๐๙๖	
๔๑ - ๔๕ ปี	๕๙๒	๕๙๐	๑,๑๘๒	
๔๖ - ๕๐ ปี	๕๑๒	๕๔๖	๑,๐๕๘	
๕๑ - ๕๕ ปี	๔๔๙	๔๖๗	๙๑๖	
๕๖ - ๖๐ ปี	๓๘๕	๔๑๓	๗๙๘	
๖๑ - ๖๕ ปี	๓๐๓	๓๗๘	๖๘๑	
๖๖ - ๗๐ ปี	๒๖๕	๓๓๓	๕๙๘	
๗๑ - ๗๕ ปี	๑๘๓	๒๒๔	๔๐๗	
๗๖ - ๘๐ ปี	๙๑	๑๕๔	๒๔๕	
๘๑ - ๘๕ ปี	๙๑	๑๐๙	๒๐๐	
๘๖ - ๙๐ ปี	๓๙	๙๗	๑๓๖	
๙๑ - ๙๕ ปี	๑๔	๓๑	๔๕	
๙๖ - ๑๐๐ ปี	๒	๘	๑๐	
มากกว่า ๑๐๐ ปี	๐	๓	๓	
รวม	๖,๗๙๗	๖,๘๗๔	๑๓,๖๗๑	

ข้อมูลจาก : สถิติประชากรทางการทะเบียนราษฎร (รายเดือน) สำนักบริหารการทะเบียน กรมการปกครอง
ณ วันที่ ๑๕ มิถุนายน พ.ศ. ๒๕๖๔

<https://stat.bora.dopa.go.th/.../statmonth/...>

๔. สภาพทางสังคม

๔.๑ การศึกษาตำบลท้ายสำเภา มีแหล่งการศึกษาในพื้นที่

- ศูนย์พัฒนาเด็กเล็ก จำนวน ๓ ศูนย์
- โรงเรียนระดับประถมศึกษา จำนวน ๒ แห่ง
- โรงเรียนระดับประถมศึกษาและมัธยมศึกษา จำนวน ๒ แห่ง
- สถาบันอุดมศึกษา จำนวน ๑ แห่ง

(มหาวิทยาลัยรามคำแหงสาขาวิทยาบริการเฉลิมพระเกียรติจังหวัดนครศรีธรรมราช)

ศูนย์พัฒนาเด็กเล็กในความรับผิดชอบขององค์การบริหารส่วนตำบลท้ายสำเภา

ลำดับที่	ชื่อศูนย์	ที่ตั้ง	จำนวนเด็ก		
			ชาย	หญิง	รวม
๑.	ศูนย์พัฒนาเด็กเล็กวัดท้ายสำเภา	หมู่ที่ ๑	๓๓	๑๕	๔๘
๒.	ศูนย์พัฒนาเด็กเล็กวัดเชิงแตระ	หมู่ที่ ๖	๔๐	๒๖	๖๖
๓.	ศูนย์พัฒนาเด็กเล็กบ้านไสใหญ่	หมู่ที่ ๗	๑๔	๑๙	๓๓
รวม			๘๗	๖๐	๑๔๗

ข้อมูลจาก : ฝ่ายการศึกษา อบต.ท้ายสำเภา ณ เดือนมิถุนายน ๒๕๖๔

โรงเรียนสังกัดสำนักงานคณะกรรมการการศึกษาขั้นพื้นฐาน (สพฐ.) ต.ท้ายสำเภา

รายชื่อโรงเรียน	จำนวนนักเรียน								รวม
	อนุบาล (คน)	ป.๑	ป.๒	ป.๓	ป.๔	ป.๕	ป.๖	ม.๑-ม.๓	
วัดท้ายสำเภา	๒๖	๙	๑๕	๒๐	๙	๑๒	๑๘	-	๑๐๙
วัดเชิงแตระ	๓๒	๒๔	๑๕	๑๔	๒๐	๑๙	๑๙	-	๑๔๓
บ้านไสใหญ่	๔๔	๒๔	๒๕	๒๓	๒๑	๒๖	๒๓	-	๑๘๖
วัดราษฎร์เจริญวราราม	๓๐	๑๓	๑๑	๖	๑๐	๘	๑๑	-	๘๙
รวม	๑๓๒	๗๐	๖๖	๖๓	๖๐	๖๕	๗๑	-	๕๒๗

ข้อมูลจาก : แบบสำรวจข้อมูลนักเรียน ฝ่ายการศึกษา อบต.ท้ายสำเภา ณ มิถุนายน ๒๕๖๔

๔.๒ สาธารณสุข

ตำบลท้ายสำเภามีโรงพยาบาล ๑ แห่งและโรงพยาบาลส่งเสริมสุขภาพตำบลอีก ๑ แห่ง ประกอบด้วย

- โรงพยาบาลพระพรหม ขนาด ๓๐ เตียง เป็นโรงพยาบาลประจำอำเภอพระพรหม ตั้งอยู่ในหมู่ที่ ๑ ตำบลท้ายสำเภา อำเภอพระพรหม และมีหมู่บ้านในตำบลที่อยู่ในเขตให้บริการและรับผิดชอบ คือ หมู่ที่ ๑ , ๔ , ๗ , ๘ , ๑๐
- โรงพยาบาลส่งเสริมสุขภาพตำบลบ้านนาสระ ตั้งอยู่ในหมู่ที่ ๓ ตำบลท้ายสำเภา มีหมู่บ้านในตำบลที่อยู่ในเขตให้บริการและรับผิดชอบ คือ หมู่ที่ ๒ , ๓ , ๕ , ๖ , ๙ , ๑๑ , ๑๒ และหมู่ที่ ๑๓

ตำบลท้ายสำเภา มีกองทุนหลักประกันสุขภาพตำบลท้ายสำเภา ๑ แห่ง คือ กองทุนหลักประกันสุขภาพตำบลท้ายสำเภา

ตำบลท้ายสำเภา มีอัตราการไร้ส้วม ร้อยละ ๑๐๐

๔.๓ อาชญากรรม

-

๔.๔ ยาเสพติด

ศูนย์ปฏิบัติการป้องกันและปราบปรามยาเสพติดอำเภอพระพรหม ได้รายงานผลการประเมินสถานะหมู่บ้านเป็นชุมชนเข้มแข็งทุกหมู่บ้าน (ทั้งตำบล ๑๓ หมู่บ้าน) ในปีงบประมาณ ๒๕๕๙ มียอดผู้เข้ารับการบำบัดฟื้นฟูยาเสพติด จำนวน ๑๒ ราย

๔.๕ การสังคมสงเคราะห์และสวัสดิการสังคม

การให้การสงเคราะห์เบี้ยยังชีพคนชราคนพิการในเขตตำบลท้ายสำเภา พ.ศ. ๒๕๖๔

ประเภท	จำนวนผู้ได้รับการช่วยเหลือ(ราย)	จำนวนเงินที่ได้รับ(บาท)/เดือน
เงินเบี้ยยังชีพผู้สูงอายุ	๒,๒๙๘	๑,๕๒๓,๓๐๐.-
เงินเบี้ยความพิการ	๔๔๔	๓๖๖,๘๐๐.-
เงินเบี้ยยังชีพผู้ติดเชื้อ HIV	๙	๔,๕๐๐.-
รวม	๒,๗๕๑	๑,๘๙๔,๖๐๐.-

ข้อมูลจาก : ฝ่ายสวัสดิการและพัฒนาชุมชน อบต.ท้ายสำเภา ณ กรกฎาคม ๒๕๖๔

จำนวนผู้รับเงินเบี้ยยังชีพผู้สูงอายุ คนพิการ ผู้ป่วยเอดส์ ตามนโยบายของรัฐบาลประจำปี ๒๕๖๔

หมู่ที่	ผู้สูงอายุ	คนพิการ	ผู้ป่วยเอดส์	รวม(คน)
๑	๒๕๖	๓๗	๑	๒๙๔
๒	๒๓๓	๔๔	-	๒๗๗
๓	๒๒๓	๕๕	๑	๒๗๙
๔	๑๙๓	๑๖	๑	๒๑๐
๕	๑๙๘	๔๗	๒	๒๔๗
๖	๑๔๗	๒๒	-	๑๖๙
๗	๒๗๔	๕๔	๑	๓๒๙
๘	๒๑๗	๔๐	-	๒๕๗
๙	๑๔๒	๒๗	๒	๑๗๑
๑๐	๑๔๓	๓๗	-	๑๘๐
๑๑	๖๗	๑๓	-	๘๐
๑๒	๑๑๑	๓๕	-	๑๔๖
๑๓	๙๔	๑๗	๑	๑๑๒
รวม	๒,๒๙๘	๔๔๔	๙	๒,๗๕๑

ข้อมูลจาก : ฝ่ายสวัสดิการและพัฒนาชุมชน อบต.ท้ายสำเภา ณ กรกฎาคม ๒๕๖๔

๕. ระบบบริการพื้นฐาน

๕.๑ การคมนาคมขนส่ง

การคมนาคมในองค์การบริหารส่วนตำบลท้ายสำเภาใช้การคมนาคมทางบกเป็นสำคัญในการคมนาคมติดต่อและขนส่งผลผลิตทางการเกษตรออกสู่ตลาด จำแนกได้ดังนี้

- การคมนาคมติดต่อระหว่างองค์การบริหารส่วนตำบลและอำเภอใกล้เคียง ใช้เส้นทางหลวงแผ่นดินหมายเลข ๔๐๓ (นครศรีธรรมราช - ทุ่งสง) ผ่านทิศตะวันออกของตำบลในหมู่ที่ ๑ , ๒ , ๓ , ๗ , ๑๐ ใช้เส้นทางติดต่อกับเทศบาลนครนครศรีธรรมราช องค์การบริหารส่วนตำบลใกล้เคียงและอำเภอร่อนพิบูลย์ ซึ่งเส้นทางสายนี้เป็นเส้นทางสายหลักขององค์การบริหารส่วนตำบล

- การคมนาคมภายในองค์การบริหารส่วนตำบล ใช้เส้นทางถนนสายต่าง ๆ มีผิวจราจรเป็นถนนคอนกรีต หินคลุกและลูกรังที่แยกจากถนนสายหลักเข้าสู่หมู่บ้านต่าง ๆ และเข้าสู่พื้นที่เกษตรกรรม

ข้อมูลโครงสร้างพื้นฐาน								
หมู่ที่ ๑ ตำบลท้ายสำเภา อำเภอพระพรหม จังหวัดนครศรีธรรมราช								
ลำดับ	ชื่อถนน	ผิวจราจร					รวมความยาว (ก.ม.)	หมายเหตุ
		แอสฟัลท์	คอนกรีต	หินคลุก	ดินถม	รอบุกเบิก		
๑	ซอยหมีคิง	-	๐.๓๐๐	-	-	-	๐.๓๐๐	
๒	ซอยลุงเจริญ	-	๐.๑๐๐	๐.๔๐๐	-	-	๐.๕๐๐	
๓	ซอยหลังวัดท้ายสำเภา	-	๐.๕๐๐	-	-	-	๐.๕๐๐	
๔	ซอยจิตเอื้อเพื่อ	-	๑.๒๐๐	-	-	-	๑.๒๐๐	
๕	ซอยสีดอกไม้	-	๐.๓๐๐	-	-	-	๐.๓๐๐	
๖	ซอยทนาย	-	๐.๓๐๐	๐.๔๐๐	-	-	๐.๗๐๐	
๗	ซอยผู้ช่วย	-	๐.๔๐๐	-	-	-	๐.๔๐๐	
๘	ซอยโรงสีไฟ	-	-	๐.๓๐๐	-	-	๐.๓๐๐	
๙	ซอยแม่น้ำค	-	-	๐.๑๐๐	-	-	๐.๑๐๐	
๑๐	ซอยนางแวก	-	-	๐.๑๐๐	-	-	๐.๑๐๐	
๑๑	สายใต้ทางไฟ	-	๑.๕๐๐	-	-	-	๑.๕๐๐	
๑๒	สายป่ายาง-ไสคุด	-	-	๑.๓๖๐	-	-	๑.๓๖๐	
๑๓	สายบ้านนายประคอง	-	-	๐.๑๐๐	-	-	๐.๑๐๐	
๑๔	สายเทิดพระเกียรติ(แยก๒)	-	๐.๑๒๗	-	-	-	๐.๑๒๗	
รวมความยาวทั้งหมด		-	๔.๑๓๐	๓.๓๖๐	-	-	๗.๕๖๐	

ข้อมูลโครงสร้างพื้นฐาน
หมู่ที่ ๒ ตำบลท้ายสำเภา อำเภอพระพรหม จังหวัดนครศรีธรรมราช

ลำดับ	ชื่อถนน	ผิวจราจร					รวมความยาว (ก.ม.)	หมายเหตุ
		แอสฟัลท์	คอนกรีต	หินคลุก	ดินถม	รอบุกเบิก		
๑	สายศาลากระบอง	-	๐.๘๐๐	-	-	-	๐.๘๐๐	
๒	สายไส้ตันธง	-	๐.๗๐๐	-	-	-	๐.๗๐๐	
๓	ซอยนายาย	-	๐.๓๐๐	-	-	-	๐.๓๐๐	
๔	สายเลียบอ่างน้ำ	-	๐.๓๐๐	-	-	-	๐.๓๐๐	
๕	ซอยนาสระ	-	๐.๒๐๐	-	-	-	๐.๒๐๐	
๖	ซอยตาหมุด	-	๐.๒๐๐	-	-	-	๐.๒๐๐	
๗	ซอยตาหมึก	-	-	๐.๒๐๐	-	-	๐.๒๐๐	
๘	สายทุ่งเตย	-	-	๑.๕๐๐	-	-	๑.๕๐๐	
๙	สายท้ายสำเภา-บ่อทราย ม. ๒ , ๖ , ๕	๕.๐๐	-	-	-	-	๕.๐๐	
๑๐	ซอยนายเอิบ	-	๐.๓๐๐	-	-	-	๐.๓๐๐	
๑๑	ซอยนาสระ	-	๐.๒๐๐	-	-	-	๐.๒๐๐	
๑๒	ถนนเชิงแตร-บ้านรอ	-	๑.๐๐๐	-	-	-	๑.๐๐๐	
๑๓	ถนน SML	-	๐.๒๘๐	-	-	-	๐.๒๘๐	
๑๔	สายเนื่องอุทิศ-ครูเครือ	-	-	๐.๒๕๐	-	-	๐.๒๕๐	
๑๕	สายนายเสถียร	-	-	๐.๒๕๐	-	-	๐.๒๕๐	
๑๖	สายตาขึ้น-ซอยบุญช่วย	-	-	๐.๑๕๐	-	-	๐.๑๕๐	
รวมความยาวทั้งหมด		๕.๐๐	๔.๒๘๐	๒.๓๕๐	-	-	๑๑.๐๐๐	

ข้อมูลโครงสร้างพื้นฐาน
หมู่ที่ ๓ ตำบลท้ายสำเภา อำเภอพระพรหม จังหวัดนครศรีธรรมราช

ลำดับ	ชื่อถนน	ผิวจราจร					รวมความยาว (ก.ม.)	หมายเหตุ
		แอสฟัลท์	คอนกรีต	หินคลุก	ดินถม	รอบุกเบิก		
๑	สายวัดนนท์-บ้านรอ	-	๒.๐๐	-	-	-	๒	
๒	ซอยบุญช่วย	-	-	๐.๓๐๐	-	-	๐.๓	
๓	สายจรัสแสง	-	๐.๓๐๐	๐.๒๐๐	-	-	๐.๕	
๔	สายบ้านนายเหลี่ยม	-	-	๐.๓๐๐	-	-	๐.๓	
๕	สายนายอิม-บ้านรอ	-	๑.๐๐	-	-	-	๑	
๖	สายเหมืองสาคุ	-	-	๐.๓๐๐	-	-	๐.๓	
๗	สายวัดนนท์-ตันโด	-	-	๐.๓๐๐	-	-	๒	
๘	ซอยนายเซ่ง	-	๐.๓๐๐	-	-	-	๐.๓	
๙	สายชลประทาน-วังกรด	-	๐.๗๐๐	๐.๓๐๐	-	-	๑	
๑๐	สายผู้ช่วย-บ้านนายโชติ	-	๐.๒๕๐	-	-	-	๐.๒๕	
๑๑	สายชลประทาน-โคกม่วง	-	๐.๗๐๐	-	-	-	๐.๗๐๐	
๑๒	ซอยนายเซ่ง	-	๐.๓๐๐	-	-	-	๐.๓๐๐	
รวมความยาวทั้งหมด		-	๕.๕๕๐	๑.๗๐๐	-	-	๘.๙๕๐	

ข้อมูลโครงสร้างพื้นฐาน								
หมู่ที่ ๔ ตำบลท้ายสำเภา อำเภอพระพรหม จังหวัดนครศรีธรรมราช								
ลำดับ	ชื่อถนน	ผิวจราจร					รวมความยาว (ก.ม.)	หมายเหตุ
		แอสฟัลท์	คอนกรีต	หินคลุก	ดินถม	รอบุกเบิก		
๑	สายวัดถนน-ถนนรถไฟ	๑.๙๔๐	-	-	-	-	๑.๖๔๐	
๒	สายต้นโต-ศาลาหวด	-	๓.๐๐๐	-	-	-	๓.๐๐๐	
๓	สายวังกรูด	-	๐.๑๕๐	-	-	-	๐.๑๕๐	
๔	สายทุ่งสระโพธิ์	-	-	๑.๐๐๐	-	-	๑.๐๐๐	
๕	สายนายสมนึก-ถนนมัน	-	๐.๓๐๐	-	-	-	๐.๓๐๐	
๖	สายวัดปอม	-	๐.๓๐๐	๐.๑๐๐	-	-	๐.๔๐๐	
๗	สายลุงแดง-ศาลาหวด	-	-	๑.๐๐๐	-	-	๑.๐๐๐	
๘	สายอาณาเขต ม.๔,๘	-	-	๐.๓๐๐	-	-	๐.๓๐๐	
๙	สายนายคล้าย-ห้วยยูง	-	-	๑.๕๐๐	-	-	๑.๕๐๐	
๑๐	สายสวนสายทิพย์	-	-	๑.๒๐๐	-	-	๑.๒๐๐	
๑๑	สายทุ่งหลด	-	-	๐.๕๐๐	-	-	๐.๕๐๐	
๑๒	สายเลียบเหมืองวังกรูด	-	-	๑.๖๐๐	-	-	๑.๖๐๐	
๑๓	สายวัดถนน-ถนนรถไฟ(ตอน ๒)	๐.๕๔๐	-	-	-	-	๐.๕๔๐	
๑๔	สายวัดถนน-ถนนรถไฟ(ตอน ๓)	-	-	๐.๗๓๕	-	-	๐.๗๓๕	
๑๕	สายวัดถนน-ถนนรถไฟ(ตอน ๔)	๑.๑๐๐	-	-	-	-	๑.๑๐๐	
๑๖	สายวัดถนน-ถนนรถไฟ(ตอน ๕)	-	๐.๕๐๐	-	-	-	๐.๕๐๐	
รวมความยาวทั้งหมด		๓.๒๘๐	๔.๒๕๐	๗.๙๔๐	-	-	๑๕.๔๗๐	

ข้อมูลโครงสร้างพื้นฐาน								
หมู่ที่ ๕ ตำบลท้ายสำเภา อำเภอพระพรหม จังหวัดนครศรีธรรมราช								
ลำดับ	ชื่อถนน	ผิวจราจร					รวมความยาว (ก.ม.)	หมายเหตุ
		แอสฟัลท์	คอนกรีต	หินคลุก	ดินถม	รอบุกเบิก		
๑	สายป่าต่อ-ท่าสาร	-	๓.๕๐๐	-	-	-	๓.๕๐	
๒	สายไสใหญ่-ตลาดเสารี่ล่าง	-	๒.๐๐๐	-	-	-	๒	
๓	สายหนองไหล	-	๐.๙๐๐	-	-	-	๐.๙๐	
๔	สายหมอมุด	-	๐.๓๐๐	๐.๒๐๐	-	-	๐.๕๐	
๕	สายนิยมสามัคคี	-	-	๐.๒๕๐	-	-	๐.๒๕	
๖	สายทางหลวงพัฒนา๑	-	๐.๒๔๕	-	-	-	๐.๒๔๕	
๗	สายทางหลวงพัฒนา๒	-	-	๐.๕๐๐	-	-	๐.๕๐	
๘	สายลากพระ	-	-	๑.๐๐๐	-	-	๑	
๙	ซอยไ้อั่วทวก	-	๐.๕๕๐	-	-	-	๐.๕๕๐	
๑๐	สายวัดไทรงาม	-	๐.๔๐๐	-	-	-	๐.๔๐๐	
รวมความยาวทั้งหมด		-	๖.๓๕๐	๐.๒๐๐	-	-	๖.๙๐๐	

ข้อมูลโครงสร้างพื้นฐาน
หมู่ที่ ๖ ตำบลท้ายสำเภา อำเภอพระพรหม จังหวัดนครศรีธรรมราช

ลำดับ	ชื่อย่อถนน	ผิวจราจร					รวมความยาว (ก.ม.)	หมายเหตุ
		แอสฟัลท์	คอนกรีต	หินคลุก	ดินถม	รอบुकเบิก		
๑	สายไสคุด	-	๑.๐๐๐	-	-	-	๑.๐๐๐	
๒	สายเชิงตระ-บ้านรอ	-	๑.๐๐๐	-	-	-	๑.๐๐๐	
๓	สายห้วยหลง	-	๑.๒๐๐	-	-	-	๑.๓๐๐	
๔	สายนีกเรียม	-	๑.๒๐๐	-	-	-	๑.๒๐๐	
๕	สายเทอดพระเกียรติ	-	๑.๒๐๐	-	-	-	๑.๒๐๐	
๖	สายเลียบบคลองนุ้ย	-	๐.๓๐๐	-	-	-	๐.๓๐๐	
รวมความยาวทั้งหมด		-	๕.๙๐๐	-	-	-	๕.๙๐๐	

ข้อมูลโครงสร้างพื้นฐาน
หมู่ที่ ๗ ตำบลท้ายสำเภา อำเภอพระพรหม จังหวัดนครศรีธรรมราช

ลำดับ	ชื่อย่อถนน	ผิวจราจร					รวมความยาว (ก.ม.)	หมายเหตุ
		แอสฟัลท์	คอนกรีต	หินคลุก	ดินถม	รอบุกเบิก		
๑	สายวังหรั่ง	-	๑.๑๐๐	๐.๒๐๐	-	-	๑.๓๐๐	
๒	สายทุ่งวัดใหม่	-	๑.๑๐๐	-	-	-	๑.๑๐๐	
๓	สายไสป่ายาง-หนองเต่าเนียม	-	-	๐.๘๐๐	-	-	๐.๘๐๐	
๔	สายปากตน-นีกเรียม	-	๐.๕๐๐	-	-	-	๐.๕๐๐	
๕	สายปากตน-หน้าคอก	-	๑.๕๐๐	-	-	-	๑.๕๐๐	
๖	สายป่ายาง-ไสคุด	-	๑.๓๐๐	-	-	-	๑.๓๐๐	
๗	สายคลองราม	-	-	๐.๕๐๐	-	-	๐.๕๐๐	
๘	สายปากช่อง	-	-	๐.๕๐๐	-	-	๐.๕๐๐	
๙	สายนายลับ-ปากตน	-	-	๑.๐๐๐	-	-	๑.๐๐๐	
๑๐	สายนายอานันท์-ไสโหนด	-	-	๑.๐๐๐	-	-	๑.๐๐๐	
๑๑	สายไสใหญ่	-	๑.๒๐๐	-	-	-	๑.๒๐๐	
๑๒	ซอยนีกเรียม ๑	-	-	๐.๑๐๐	-	-	๐.๑๐๐	
๑๓	ซอยนีกเรียม ๒	-	-	๐.๒๐๐	-	-	๐.๒๐๐	
รวมความยาวทั้งหมด		-	๖.๗๐๐	๔.๓๐๐	-	-	๑๑.๐๐๐	

ข้อมูลโครงสร้างพื้นฐาน
หมู่ที่ ๘ ตำบลท้ายสำเภา อำเภอพระพรหม จังหวัดนครศรีธรรมราช

ลำดับ	ชื่อถนน	ผิวจราจร					รวมความยาว (ก.ม.)	หมายเหตุ
		แอสฟัลท์	คอนกรีต	หินคลุก	ดินถม	รอบุกเบิก		
๑	สายบ้านเนกซ์	-	๐.๙๐๐	-	-	-	๐.๙๐๐	
๒	สายปลายทาง	๑.๗๔๐	-	-	-	-	๑.๗๔๐	
๓	สายในไร่-ป่ายาง	-	๑.๐๐๐	๐.๔๐๐	-	-	๑.๔๐๐	
๔	สายนายล้ำ-นายสมัคร	-	๑.๑๐๐	-	-	-	๑.๑๐๐	
๕	สายในกรุง	-	-	๐.๕๐๐	-	-	๐.๕๐๐	
๖	สายเลียบทุ่ง	-	-	๐.๔๐๐	-	-	๐.๔๐๐	
๗	สายชลประทาน-ถนนมัน	-	๑.๐๐๐	๐.๖๐๐	-	-	๑.๖๐๐	
๘	สายบ้านนายกลอน	-	๐.๕๐๐	-	-	-	๑.๐๐๐	
๙	สายซอยวิโรจน์	-	-	๐.๖๔๐	-	-	๐.๖๔๐	
รวมความยาวทั้งหมด		๑.๗๔๐	๔.๑๐๐	๔.๒๔๐	-	-	๘.๘๔๐	

ข้อมูลโครงสร้างพื้นฐาน
หมู่ที่ ๙ ตำบลท้ายสำเภา อำเภอพระพรหม จังหวัดนครศรีธรรมราช

ลำดับ	ชื่อถนน	ผิวจราจร					รวมความยาว (ก.ม.)	หมายเหตุ
		แอสฟัลท์	คอนกรีต	หินคลุก	ดินถม	รอบุกเบิก		
๑	สายทุ่งทิศหมอน	-	๐.๖๐๐	-	-	-	๐.๖๐๐	
๒	สายธรรมจุลพัฒนา	-	๑.๗๐๐	-	-	-	๑.๗๐๐	
๓	สายผู้ช่วย	-	๐.๓๐๐	-	-	-	๐.๓๐๐	
๔	สายทางไฟ-นาป่า	-	๐.๓๐๐	๐.๓๐๐	-	-	๐.๖๐๐	
๕	สายลานควาน-ทุ่งหลอด	-	๐.๓๕๐	๐.๔๕๐	-	-	๐.๘๐๐	
๖	สายชลประทาน-โพลงหมี	-	๐.๔๑๐	-	-	-	๐.๔๑๐	
๗	ซอยม่วงพรหม	-	-	๐.๒๐๐	-	-	๐.๒๐๐	
รวมความยาวทั้งหมด		-	๓.๓๖๐	๐.๙๕๐	-	-	๔.๓๑๐	

ข้อมูลโครงสร้างพื้นฐาน
หมู่ที่ ๑๐ ตำบลท้ายสำเภา อำเภอพระพรหม จังหวัดนครศรีธรรมราช

ลำดับ	ชื่อถนน	ผิวจราจร					รวมความยาว (ก.ม.)	หมายเหตุ
		แอสฟัลท์	คอนกรีต	หินคลุก	ดินถม	รอบุกเบิก		
๑	สายป่ายาง-บ้านเนกซ์	๒.๐๐	-	-	-	-	๒.๐๐๐	
๒	สายทุ่งมาย-หนองอิฐ	-	๑.๕๐๐	-	-	-	๑.๕๐๐	
๓	สายหมอเจียร	-	๐.๕๐๐	๐.๖๐๐	-	-	๑.๑๐๐	
๔	สายหน้าราม-ประชาอุทิศ	-	๐.๗๐๐	-	-	-	๐.๗๐๐	
๕	ซอยต้น	-	-	๐.๓๐๐	-	-	๐.๓๐๐	
๖	สายประชาอุทิศ	-	๑.๓๐๐	-	-	-	๑.๓๐๐	
๗	สายประชาอุทิศ (แยก ๑)	-	-	๐.๕๐๐	-	-	๐.๕๐๐	
๘	สายหนองอิฐ-ชลประทาน	-	-	๐.๕๖๐	-	-	๐.๕๖๐	
๙	สายเลียบบเหมือนหนองจิก	-	-	๐.๔๘๐	-	-	๐.๔๘๐	
๑๐	เลียบบเหมือนหนองจิก-ชลประทาน	-	-	๑.๘๐๐	-	-	๑.๘๐๐	
รวมความยาวทั้งหมด		๒.๐๐๐	๔.๐๐๐	๒.๔๔๐	-	-	๘.๔๔๐	

ข้อมูลโครงสร้างพื้นฐาน
หมู่ที่ ๑๑ ตำบลท้ายสำเภา อำเภอพระพรหม จังหวัดนครศรีธรรมราช

ลำดับ	ชื่อถนน	ผิวจราจร					รวมความยาว (ก.ม.)	หมายเหตุ
		แอสฟัลท์	คอนกรีต	หินคลุก	ดินถม	รอบุกเบิก		
๑	สายท่าสาร-ป่าตอ	-	๒.๐๐๐	-	-	-	๒.๐๐๐	
๒	สายนายเมื่อย	-	๑.๑๐๐	-	-	-	๑.๑๐๐	
๓	สายข้างที่ทำการผู้ใหญ่	-	๐.๑๐๐	๐.๒๕	-	-	๐.๕๐๐	
๔	สายนายหวาน	-	๐.๒๐๐	๐.๒๐	-	-	๐.๔๐๐	
๕	บ้านนางสงบ	-	-	๐.๑๑๕	-	-	๐.๑๑๕	
๖	สายนายพลเดช	-	-	๐.๑๐๐	-	-	๐.๑๐๐	
รวมความยาวทั้งหมด			๓.๔๐๐	๐.๖๗๐	-	-	๔.๐๗๐	

ข้อมูลโครงสร้างพื้นฐาน								
หมู่ที่ ๑๒ ตำบลท้ายสำเภา อำเภอพระพรหม จังหวัดนครศรีธรรมราช								
ลำดับ	ชื่อถนน	ผิวจราจร					รวมความยาว (ก.ม.)	หมายเหตุ
		แอสฟัลท์	คอนกรีต	หินคลุก	ดินถม	รอบุกเบิก		
๑	สายหน้าคอกพัฒนา	-	๑.๒๐๐	-	-	-	๑.๒๐๐	
๒	สายหน้าคอกพัฒนา-นาสีโย	-	๐.๓๐๐	๐.๖๐๐	-	-	๐.๙๐๐	
๓	สายหน้าคอกพัฒนา๑	-	๐.๓๐๐	๐.๔๐๐	-	-	๐.๗๐๐	
๔	สายอภิชาติ	-	-	๐.๘๐๐	-	-	๐.๘๐๐	
๕	สายหน้าคอก-ขุนทะเล	-	-	๐.๓๐๐	-	-	๐.๓๐๐	
๖	สายเขียวลน	-	-	๐.๓๐๐	-	-	๐.๓๐๐	
๗	สายบ้านหมอจวน	-	-	๐.๓๗๕	-	-	๐.๓๗๕	
รวมความยาวทั้งหมด		-	๑.๘๐๐	๒.๗๗๕	-	-	๔.๕๗๕	

ข้อมูลโครงสร้างพื้นฐาน								
หมู่ที่ ๑๓ ตำบลท้ายสำเภา อำเภอพระพรหม จังหวัดนครศรีธรรมราช								
ลำดับ	ชื่อถนน	ผิวจราจร					รวมความยาว (ก.ม.)	หมายเหตุ
		แอสฟัลท์	คอนกรีต	หินคลุก	ดินถม	รอบุกเบิก		
๑	สายท่าสาร-บ้านรอ	-	๑.๐๐๐	-	-	-	๑.๐๐๐	
๒	สายบ้านรอ (เลียบบคลองเสารง)	-	-	๐.๗๐๐	-	-	๐.๗๐๐	
๓	สายเชิงแตระ-บ้านรอ	-	๑.๐๐๐	-	-	-	๑.๐๐๐	
๔	สายบ้านนายประโชติ	-	-	๐.๓๐๐	-	-	๐.๓๐๐	
๕	สายไสนา	-	-	๐.๓๐๐	-	-	๐.๓๐๐	
๖	สายบ้านนางคลี่	-	๑.๑๐๐	-	-	-	๑.๑๐๐	
รวมความยาวทั้งหมด		-	๓.๑๐๐	๑.๓๐๐	-	-	๓.๔๐๐	

ถนนที่ได้รับการถ่ายโอนภารกิจจากสำนักงานทางหลวงชนบทนครศรีธรรมราช
และที่ขึ้นทะเบียนทางหลวงท้องถิ่น

ลำดับ	ชื่อสายทาง	หมู่ที่	รหัสสายทาง	วัน/เดือน/ปี ที่ถ่ายโอน/ขึ้น ทะเบียน	ชนิดผิวจราจร			หมายเหตุ
					ลาดยาง (กิโลเมตร)	คอนกรีต (กิโลเมตร)	ลูกรัง (กิโลเมตร)	
๑	สายบ้านท้ายสำเภา – สายบ้าน บ่อทราย	๒,๖,๑๓๑ ๑,๕	นศ.๑๑๐๐-๐๑	ก.ค.๕๖	๕.๐๐๐	-	-	ของ อบต.
๒	ทางหลวงหมายเลข ๔๐๓ ตอนแยกทางหลวงหมายเลข ๔๐๓ (บ้านเสาธง) บรรจบทาง หลวงหมายเลข ๔๐๓ (บ้านเสาธง)	๒	นศ.๑๑๐๐-๐๒	๑๖ มี.ค. ๕๖	๐.๑๔๔	-	-	
๓	สายวัดนนท์ - ถนนรถไฟ (ตอน ๑)	๔	นศ.๑๑๐๐-๐๓	๒๔ มี.ย. ๕๑	๑.๖๔๐	-	-	
๔	สายวัดนนท์ - ถนนรถไฟ (ตอน ๒)	๔	นศ.๑๑๐๐-๐๔	๑๔ ส.ค. ๕๘	๐.๕๔๐	-	-	

๕.๒ การไฟฟ้า

ตำบลท้ายสำเภา ราษฎรในตำบลท้ายสำเภามิใช่บริการไฟฟ้าครบทุกครัวเรือน

๕.๓ การประปา

แหล่งน้ำประปาหมู่บ้านตำบลท้ายสำเภา ได้แก่

- ระบบประปา (บาดาล) หมู่ที่ ๒
- ระบบประปา (บาดาล) หมู่ที่ ๓ มีผู้ใช้น้ำ ๕๐ ครัวเรือน
- ระบบประปา (บาดาล) หมู่ที่ ๔ มีผู้ใช้น้ำ ๓๙ ครัวเรือน
- ระบบประปา (บาดาล) หมู่ที่ ๕ มีผู้ใช้น้ำ ๓๔ ครัวเรือน
- ระบบประปาบ้านไสคุด (บาดาล) หมู่ที่ ๖ มีผู้ใช้น้ำ ๑๐๓ ครัวเรือน
- ระบบประปาบ้านปากตม (บาดาล) หมู่ที่ ๗ มีผู้ใช้น้ำ ๒๒ ครัวเรือน
- ระบบประปาโพรงหมี (บาดาล) หมู่ที่ ๘ มีผู้ใช้น้ำ ๔๒ ครัวเรือน
(ถ่ายโอนให้หมู่บ้าน)
- ระบบประปา (บาดาล) หมู่ที่ ๑๑ มีผู้ใช้น้ำ ๓๖ ครัวเรือน

๕.๔ โทรศัพท์

หมายเลขโทรศัพท์ องค์การบริหารส่วนตำบลท้ายสำเภา ๐๗๕ - ๘๔๕๐๑๐ - ๑๑

๕.๕ ไปรษณีย์หรือการสื่อสารหรือการขนส่งและวัสดุครุภัณฑ์

๑. ครุภัณฑ์สำนักงาน

- เก้าอี้ต่างๆ	๒๓	ตัว
- ตู้ต่างๆ	๕	ตัว
- โต๊ะต่างๆ	๑๕	ตัว
- ผ้าม่าน	๓	บาน
- กระดานไวท์บอร์ด	๒	อัน
- กล้องถ่ายรูป	๒	กล้อง
- กำป็น	๑	อัน
- เก้าอี้คอมพิวเตอร์	๗	ตัว
- เก้าอี้ทำงาน ๓ - ๖	๑๔	ตัว
- เก้าอี้ทำงานระดับ ๑ - ๒	๑๒	ตัว
- เก้าอี้ประชุม	๔๔	ตัว
- เก้าอี้ผู้มาติดต่อ	๒๓	ตัว
- เก้าอี้พนักพิง	๑	ตัว
- เก้าอี้พลาสติก	๑๐	ตัว
- เก้าอี้สำนักงาน	๗	ตัว
- เก้าอี้สำนักงาน ทรงสูง	๒	ตัว
- เครื่องดูดฝุ่น	๑	เครื่อง
- เครื่องถ่ายเอกสาร	๑	เครื่อง
- เครื่องปรับอากาศ	๑๐	ตัว
- เครื่องมัลติมีเดีย	๑	เครื่อง
- ชั้นวางของ	๒	ตู้
- ตู้เก็บเอกสาร	๔๐	ตู้
- ตู้ต่างๆ	๒	ตู้
- ตู้โทรศัพท์หรือตู้สาขาโทรศัพท์	๑	ตู้
- ตู้ลิ้นชักเกอร์	๑๕	ตู้
- ตู้ลิ้นชักเกอร์ ๖ ช่อง	๒	ตู้
- ตู้เหล็ก ขนาด ๑๕ ลิ้นชัก	๑	ตู้
- ตู้เหล็ก ขนาด ๒ บาน	๕	ตู้
- ตู้เหล็ก ขนาด ๔ ลิ้นชัก	๑	ตู้
- ตู้เหล็กบานเลื่อนกระจก	๔	ตู้
- ตู้เอกสารแบบเลื่อนกระจก	๒๖	ตู้
- โต๊ะคอมพิวเตอร์	๘	ตัว
- โต๊ะทำงาน ระดับ ๑-๒	๑๐	ตัว
- โต๊ะทำงาน ระดับ ๓-๖	๑๖	ตัว
- โต๊ะประชุม ๑๒ คน	๖	ตัว

- โต๊ะประชุมโล่ง	๑๗	ตัว
- โต๊ะสำหรับเด็ก	๔	ตัว
- โต๊ะเอนกประสงค์	๓	ตัว
- ถังเก็บน้ำ	๒	ถัง
- เก้าอี้พักคอย	๑	ตัว
- เครื่องปรับอากาศ	๔	ตัว
- เครื่องพิมพ์ดีด	๑	เครื่อง
- โต๊ะทำงานเหล็ก	๑	ตัว
- ตู้เก็บเอกสารทำด้วยไม้	๑	ตู้
- โต๊ะต่างๆ	๔	ตัว
- แทนกล่าวรายงาน	๑	แทน
- โต๊ะหมู่บูชา	๑	ชุด
- พัดลมติดผนัง	๔	ตัว
๒. ครุภัณฑ์ยานพาหนะและขนส่ง		
- รถจักรยานยนต์	๔	คัน
- รถดับเพลิง	๑	คัน
- รถบรรทุกขยะ	๒	คัน
- รถยนต์ส่วนบุคคล	๒	คัน
- เรือท้องแบน	๑	ลำ
- เรือยนต์	๒	ลำ
- รถตัดหญ้าชุดหลัง	๑	คัน
๓. ครุภัณฑ์การเกษตร		
- เครื่องปั้มน้ำอัตโนมัติ	๒	เครื่อง
- เครื่องพ่นยาชนิดใช้แรงดันของเหลว	๒	เครื่อง
- เครื่องพ่นหมอกควัน	๑	เครื่อง
- ปื้มซึมเมอร์ส	๒	เครื่อง
- ปื้มน้ำแบบหอยโข่ง	๑	เครื่อง
- ปื้มบาดาล	๕	เครื่อง
๔. ครุภัณฑ์ก่อสร้าง		
- เครื่องฉีดย้ำน้ำแรง	๑	เครื่อง
- เครื่องปั้มน้ำ	๑	เครื่อง
- เครื่องอัดจารบี	๑	เครื่อง
- หลักขาวแดง	๖	หลัก
๕. ครุภัณฑ์ไฟฟ้าและวิทยุ		
- เครื่องขยายเสียง	๔	เครื่อง
- เครื่องรับส่งวิทยุ	๑๗	เครื่อง
- ชุดเครื่องเสียงไม่ค์ประชุม	๑	ชุด
- ระบบกระจายเสียงไร้สาย	๓	ชุด

- เสาดัดตั้งลำโพง สูง ๘ เมตร	๘	เสา
- เสารับส่งสัญญาณวิทยุสื่อสาร	๑	เสา
- เสาวิทยุโมบายติตรถ	๑	เสา
- หม้อแปลงไฟฟ้า	๑	หม้อ
- เสอาากาศ-สายอากาศ	๑	ชุด
- ส่วนไฟฟ้า	๑	อัน
๖. ครุภัณฑ์โฆษณาและเผยแพร่		
- การ์ดลีดเดอร์	๑	อัน
- เครื่องบันทึกเสียง	๑	อัน
- โทรทัศน์	๑	เครื่อง
- กล้องถ่ายภาพดิจิตอล	๒	ตัว
- เครื่องมัลติมีเดีย โปรเจคเตอร์	๑	ตัว
- เครื่องเล่น DVD	๓	เครื่อง
๗. ครุภัณฑ์วิทยาศาสตร์และการแพทย์		
- เครื่องวัดความดัน	๔	เครื่อง
๘. ครุภัณฑ์งานบ้านงานครัว		
- เครื่องทำน้ำเย็น	๒	ตู้
- เครื่องทำน้ำเย็น-ร้อน	๑	เครื่อง
- อ่างล้างจาน	๒	เครื่อง
๙. ครุภัณฑ์กีฬา		
- เครื่องก้าวเหยียงขาคู่	๑	เครื่อง
- อุปกรณ์บริหารข้อเข่า-ขา	๑	เครื่อง
- อุปกรณ์บริหารขา-สะโพก-หัวไหล่	๓	เครื่อง
- อุปกรณ์บริหารแขน-เข่าลดน้ำหนักแบบถีบ	๑	เครื่อง
- อุปกรณ์บริหารแขน-หน้าอก-หัวไหล่	๑	เครื่อง
- อุปกรณ์บริหารสะโพก-หัวไหล่	๑	เครื่อง
- อุปกรณ์บริหารเอว-เข่า-สะโพกคู่	๑	เครื่อง
๑๐. ครุภัณฑ์สำรวจ		
- พิน	๑	อัน
- กล้องระดับ	๑	กล้อง
- เทปวัดระยะ	๑	อัน
- ไม้สตาฟฟ์	๑	อัน
- ล้อวัดระยะชนิดเดินตาม	๑	อัน
๑๑. ครุภัณฑ์คอมพิวเตอร์		
- เครื่องคอมพิวเตอร์	๒๖	เครื่อง
- เครื่องคอมพิวเตอร์โน้ตบุ๊ก	๑๒	เครื่อง
- กล้องวงจรปิด	๑	กล้อง
- เครื่องพริ้นเตอร์	๑๕	เครื่อง

- เครื่องสำรองกระแสไฟฟ้า	๓	เครื่อง
- จอคอมพิวเตอร์	๑	เครื่อง
- มอนิเตอร์	๓	เครื่อง
๑๒. ครุภัณฑ์อื่นๆ		
- ตู้ไฟจุดตรวจ	๒	ตู้
- เต็นท์พร้อมผ้าใบ	๑	หลัง
- สายส่งน้ำดับเพลิง	๒	สาย
- หมวกดับเพลิง	๕	ใบ
- หัวฉีดน้ำดับเพลิง	๑	หัว
- ไส้เรณู	๑	อัน

๖. ระบบเศรษฐกิจ

การประกอบอาชีพและรายได้ แยกเป็นประเภท ดังนี้

● ประกอบอาชีพการเกษตร	ประมาณ ๒๐.๓๔ %
● ประกอบอาชีพค้าขาย	ประมาณ ๘.๒๑ %
● รับราชการ/รัฐวิสาหกิจ/บริษัท	ประมาณ ๒.๖๐ %
● รับจ้าง	ประมาณ ๓๓.๓๔ %
● ธุรกิจส่วนตัว	ประมาณ ๒.๐๗ %
● ไม่มีอาชีพ	ประมาณ ๖.๘๖ %
● นักเรียน นักศึกษา	ประมาณ ๒๒.๒๘ %
● อื่น ๆ/ไม่ระบุ	ประมาณ ๔.๓๐ %

๖.๑ การเกษตร

ราษฎรในเขตพื้นที่ตำบลท้ายสำเภา จะประกอบอาชีพทางการเกษตรเป็นส่วนใหญ่ คือ ทำสวนผลไม้ ปลูกยางพารา การทำสวนไม้ผล ไม้ยืนต้น ไม้ผลไม้ยืนต้นที่ปลูกมีทุเรียน มังคุด เงาะ ลางสาด ลองกอง มะพร้าว สะตอ คิดเป็นร้อยละ ๑๗.๖๔ ของพื้นที่ทำการเกษตร ลักษณะการปลูกไม้ผลส่วนใหญ่จะเป็นการปลูกรวมในพื้นที่เดียวกัน แต่ปลูกผลไม้หลายๆ ชนิด

การปลูกพืชไร่ พืชผัก พืชไร่พืชผักที่ปลูกมี มันเทศ ถั่วลิสง ข้าวโพดหวาน แตงกวา ถั่วฝักยาว และผักกินใบต่าง ๆ การปลูกพืชไร่ พืชผัก มีการปลูกประมาณร้อยละ ๐.๘๓ % ของพื้นที่ทำการเกษตรทั้งหมด

รายงานสรุปยอดผู้ปลูก ตำบลท้ายสำเภา

หมู่ที่	ครัวเรือน	พื้นที่เพาะปลูก	พื้นที่เก็บเกี่ยว
๑	๑๒๒	๔๗๖.๘๘	๔๕๒.๘๐
๒	๑๔๒	๖๐๙.๙๔	๕๗๗.๓๕
๓	๑๘๗	๙๖๗.๖๓	๘๘๖.๕๕
๔	๑๕๓	๙๒๘.๒๕	๘๘๑.๗๕
๕	๑๐๕	๕๖๘.๖๓	๕๓๑.๒๓
๖	๑๖๓	๘๙๐.๙๐	๘๕๒.๘๔
๗	๒๖๙	๑,๘๗๗.๗๔	๑,๗๘๗.๕๗
๘	๑๕๘	๘๔๐.๕๒	๗๘๖.๐๓
๙	๗๙	๓๓๙.๐๗	๓๒๖.๕๖
๑๐	๑๗๖	๑,๐๗๑.๐๔	๑,๐๑๗.๙๒
๑๑	๕๗	๓๒๐.๗๗	๓๑๒.๕๘
๑๒	๑๐๓	๔๙๕.๕๖	๔๘๓.๘๗
๑๓	๙๐	๔๙๗.๓๐	๔๗๙.๓๐
รวม	๑,๖๔๓	๙,๘๘๔.๒๑	๙,๓๗๖.๓๓

๖.๒ การประมง

ตำบลท้ายสำเภา มีประชากรประกอบอาชีพประมง คิดเป็นร้อยละ ๐.๐๒ ของประชากรทั้งหมด

๖.๓ การปศุสัตว์

ตำบลท้ายสำเภา มีประชากรประกอบอาชีพเลี้ยงสัตว์ คิดเป็นร้อยละ ๐.๓๗ ของประชากรทั้งหมด

๖.๔ การบริการ

หน่วยธุรกิจในเขตองค์การบริหารส่วนตำบลท้ายสำเภา

- ธนาคาร ๑ แห่ง
- การไฟฟ้าส่วนภูมิภาค สาขาซอยอำเภอพระพรหม ๑ แห่ง
- โรงแรม ๕ แห่ง
- ปั้มน้ำมันและก๊าซ ๒ แห่ง

๖.๕ การท่องเที่ยว

แหล่งท่องเที่ยว / จุดดูงาน

ตำบลท้ายสำเภา มีแหล่งท่องเที่ยวที่น่าสนใจ ดังนี้

- ฝ่ายมีชีวิตคลองเสาธง (นบรอ) หมู่ที่ ๑๓
- การท่องเที่ยวเชิงเกษตร หมู่ที่ ๑๑
- กลุ่มผ้าบาติกสำเภาทอง หมู่ที่ ๑

๖.๖ อุตสาหกรรม

ตำบลท้ายสำเภา มีโรงงานอุตสาหกรรมจำนวน ๒ แห่ง คือ

๑. โรงงานบริษัทนครวิถิ (แบ่งบรรจุน้ำปลา ยี่ห้อปลาสมมงกุฏ) ตั้งอยู่ที่หมู่ที่ ๑
๒. โรงงานบริษัทเซาท์เทิร์น เคมีคอลส์ จำกัด (ผลิต - จำหน่ายและขายส่งผลิตภัณฑ์เคมี) ตั้งอยู่ที่หมู่ที่ ๘

๖.๗ การพาณิชย์และกลุ่มอาชีพ

- กลุ่มพัฒนาคุณภาพไม้ผล (มังคุด) ม. ๕ , ๑๑ , ๑๒
- กลุ่มปยุหมัก ม.๑ - ๑๒
- กลุ่มผู้ปลูกข้าวพันธ์ส่งเสริม ม. ๘ , ๔ , ๑๐
- กลุ่มจักสาน ม. ๘
- กลุ่มมันเทศ ม. ๘ , ๑๐
- กลุ่มผักปลอดสารพิษ ม. ๑๑
- กลุ่มเครื่องแกง ม. ๗
- กลุ่มแม่บ้านเกษตรกร ม. ๓
- กลุ่มผู้ปลูกมะนาว ม. ๕

๖.๘ แรงงาน

ตำบลท้ายสำเภา มีประชากรประกอบอาชีพด้านแรงงาน คิดเป็นร้อยละ ๓๓.๓๔ ของประชากรทั้งหมด

๗. ศาสนา ประเพณี วัฒนธรรม

๗.๑ การนับถือศาสนา

การนับถือศาสนาของประชากรตำบลท่าดี แยกได้ดังนี้

๑. ศาสนาพุทธ ร้อยละ ๙๙.๗๕
๒. ศาสนาคริสต์ ร้อยละ ๐.๑๐
๓. ศาสนาอิสลาม ร้อยละ ๐.๑๐
๔. ซิกข์ ร้อยละ ๐.๐๑
๕. อื่นๆ ร้อยละ ๐.๐๔

สถาบันและองค์กรทางศาสนา

ตำบลท้ายสำเภา มีสถาบันและองค์กรศาสนา ดังนี้ วัด จำนวน ๕ แห่ง

- วัดท้ายสำเภา หมู่ที่ ๑
- วัดเชิงแตระ หมู่ที่ ๖
- วัดป่าตอ หมู่ที่ ๕
- วัดราษฎร์เจริญวราราม หมู่ที่ ๑๐
- วัดพรหมทอง หมู่ที่ ๔

๗.๒ ประเพณีและงานประจำปี

วัฒนธรรมประเพณี

ราษฎรในพื้นที่ตำบลท้ายสำเภา มีประเพณีวัฒนธรรมเหมือน ๆ กับคนในภาคใต้ทั่วไป ที่นับถือพระพุทธศาสนา และมีประเพณีวัฒนธรรม เช่น เดือน ๓ ทำบุญให้ทานไฟ , การกวนข้าวยาโค (ข้าวมธุปายาส) , เดือน ๕ อาบน้ำผู้สูงอายุ (วันขึ้นปีใหม่) , เดือน ๘ วันเข้าพรรษา , เดือน ๑๐ ทำบุญอุทิศให้ปู่ย่าตายาย (วันสารท) ขนมหเดือนสิบ , เดือน ๑๑ วันออกพรรษา ชักพระ , เดือน ๑๒ ลอยกระทง , ปีใหม่ทำบุญอวยพรปีใหม่ นอกจากนี้ยังมีประเพณีวัฒนธรรมที่เป็นเอกลักษณ์ในด้านต่าง ๆ ของคนภาคใต้ เช่น การแต่งกาย ภาษา อาหาร วัฒนธรรมการแข่งงาน หรือการช่วยเหลือ ความสามัคคี และการละเล่นพื้นบ้าน เป็นต้น

ความเชื่อประเพณีตักบาตรลอยแพ (บริเวณหาดทรายทอง) สื่อสัมพันธ์ผู้คน ชุมชน และสายน้ำ ในวันที่ ๑๑ เมษายนของทุกปี ชาวชุมชนบ้านรอ และชุมชนใกล้เคียงจะร่วมกันจัดกิจกรรมตักบาตรลอยแพ ซึ่งมีการสืบทอดมาเป็นเวลานาน ตามตำนานเล่าว่าเมื่อแรกก่อตั้งชุมชนบ้านรอนั้น มีครอบครัวอยู่อาศัยจำนวนมากเพราะเป็นแหล่งสัญจรที่สำคัญ ต่อมาเกิดโรคห่าระบาดผู้คนล้มตายลงเป็นอันมากผู้ที่รอดชีวิตก็อพยพไปอยู่ที่อื่น จนบ้านรอเกือบจะร้างผู้คน และเล่ากันว่าบริเวณหาดทรายทองในช่วงเวลาโพล้เพล้จะได้ยินเสียงญาติ ผี เล่นน้ำกันอย่างสนุกสนาน แต่เมื่อแอบย่องไปดูก็ไม่เห็นมีอะไร ผู้รู้ในชุมชนจึงรวบรวมประชาชนร่วมกันจัดพิธีตักบาตรลอยแพ อุทิศส่วนกุศลให้แก่วิญญาณเร่ร่อน และขับไล่สิ่งชั่วร้ายออกไปจากชุมชน และยึดโยงความสัมพันธ์ของคนในชุมชนให้มีความสามัคคี

ที่มา : จากคำบอกเล่าของนายดิษฐ์ ไกรถาวร ปราชญ์ชาวบ้านหมู่ที่ ๑๓

๗.๓ ภูมิปัญญาท้องถิ่น ภาษาถิ่น

ที่	ชื่อ - สกุล	ภูมิปัญญาด้าน	ที่อยู่
๑	นางรัชฎา ปรีชานุกัณฑ์	เวชกรรมและเภสัชกรรมแผนไทย	๑๓๐/๑ ม.๑
๒	นายสุรศักดิ์ ไชยจำรัส	ผ้าบาติกสำเภาทอง	๑๐๕/๙ ม.๑
๓	นายพิน ศรีวงศ์แวง	การทำไม้กวาดไม้ไผ่	๑๗๘ ม.๑
๔	นางเกสร เขตนิคม	ศิลปวัฒนธรรม การแสดงมโนราห์	๑๕/๑ ม.๑
๕	นางวรรณดี ดวงทิพย์	การถนอมอาหาร การทำปลาต้ม (ปลาร้า,ปลาเปรี้ยว)	๖/๒ ม.๑
๖	นายแก้ว ผลความดี	การช้บรื่องมาลัย	๙ ม.๑
๗	นางสุดา อําการส	แพทย์แผนไทย ใช้วิธีจับเส้น	๖/๑ ม.๒
๘	นายสุชาติ ยาจาดิ	การเล่นดนตรีพื้นบ้านไหดำ	๑๗๑ ม.๒
๙	น.ส.จิราพร แจ่มจันทร์	การรักษาโรคที่เกิดกับเด็กและผู้หญิง โดยใช้สมุนไพร เช่น ยาต้ม ตานทรายง ยาเลือด	๓๓ ม.๓
๑๐	นายน้อม นพการ	การรักษาโรคกระดูก จับเส้น ต่อกระดูกโดยใช้น้ำมันมะพร้าว	๔๓ ม.๓
๑๑	นายปิติ ชอบธรรม	ช่างไม้	๗๙/๒ ม.๓
๑๒	นายคลัง สงวนถ้อย	การเกษตร	๖๙/๑ ม.๓
๑๓	น.ส.จิราพร แจ่มจันทร์	เวชกรรมแผนไทย , เภสัช และผดุงครรภ์	๓๓ ม.๓
๑๔	นางวรรณภา อินทรนิมิตร	การทำเสียนหม้อจากก้านมะพร้าว	๕๘/๒ ม.๘
๑๓	นายธรรมบุญ โกกิพะ	การเกษตรและเกษตรทฤษฎีใหม่	๖๒ ม.๑๑
๑๔	นางสาวกนกพร พรหมประสิทธิ์	การแปรรูปอาหาร	๒/๑ ม.๑๓
๑๕	นายสวาท อําการส	การตีเหล็ก	๕๒/๕ ม.๑๒
๑๖	นางพุมริน แสงวงศ์	การแพทย์แผนไทย (หมอมอ)	๔๗/๑ ม.๑๓

๗.๔ สินค้าพื้นเมืองและของที่ระลึก ได้แก่

- ผ้าบาติกสำเภาทอง
- มะนาว
- มังคุด
- เห็ดนางฟ้า

๘. ทรัพยากรธรรมชาติ

๘.๑ แหล่งน้ำธรรมชาติ

- ลำคลอง , ลำน้ำ , ลำห้วย จำนวน ๔ แห่ง คือ คลองเสาชิง คลองตน คลองราม คลองนุ้ย
- บึง , หนองน้ำและอื่น ๆ (บ่อทรายร้าง) ๕ แห่ง

๘.๒ ข้อมูลด้านแหล่งน้ำทางการเกษตร

แหล่งน้ำธรรมชาติ

- คลองเสาชิง ไหลผ่านพื้นที่ ม. ๓ , ๕ , ๑๑ , ๑๓

แหล่งน้ำที่มนุษย์สร้างขึ้น

- ฝายเก็บน้ำนบรอ ตั้งอยู่พื้นที่ ม. ๑๓

- ระบบชลประทานคลองเสาชิง

สายที่ ๑ ผ่านตำบลขุนทะเล อำเภอลานสกา เข้าสู่ตำบลท้ายสำเภาหมู่ที่ ๑๒ , ๗ , ๑๐

สายที่ ๒ ผ่านตำบลขุนทะเล อำเภอลานสกา เข้าสู่ตำบลท้ายสำเภาหมู่ที่ ๕ , ๑๑ , ๑๓ , ๖ , ๒ , ๑ , ๙ , ๘ , ๓ และหมู่ที่ ๔

๘.๓ ข้อมูลด้านแหล่งน้ำกินน้ำใช้ (หรือน้ำเพื่อการอุปโภคบริโภค)

แหล่งน้ำประปาหมู่บ้านตำบลท้ายสำเภา ได้แก่

- ระบบประปาบ้านปากตน (บาดาล) หมู่ที่ ๗ มีผู้ใช้น้ำ ๒๒ ครัวเรือน
- ระบบประปาบ้านไสคุด (บาดาล) หมู่ที่ ๖ มีผู้ใช้น้ำ ๑๐๑ ครัวเรือน
- ระบบประปาโพรงหมี่ (บาดาล) หมู่ที่ ๙ (ถ่ายโอนให้หมู่บ้าน)
- ระบบประปา (บาดาล) หมู่ที่ ๒
- ระบบประปา (บาดาล) หมู่ที่ ๕
- ระบบประปา (บาดาล) หมู่ที่ ๔
- ระบบประปา (บาดาล) หมู่ที่ ๓

๘.๔ ป่าไม้

-

๘.๓ ภูเขา

-

๘.๔ คุณภาพของทรัพยากรธรรมชาติ

แหล่งต้นน้ำลำธารมีแหล่งน้ำที่สำคัญ เป็นเส้นเลือดหล่อเลี้ยงอยู่ คือ คลองเสาชิง

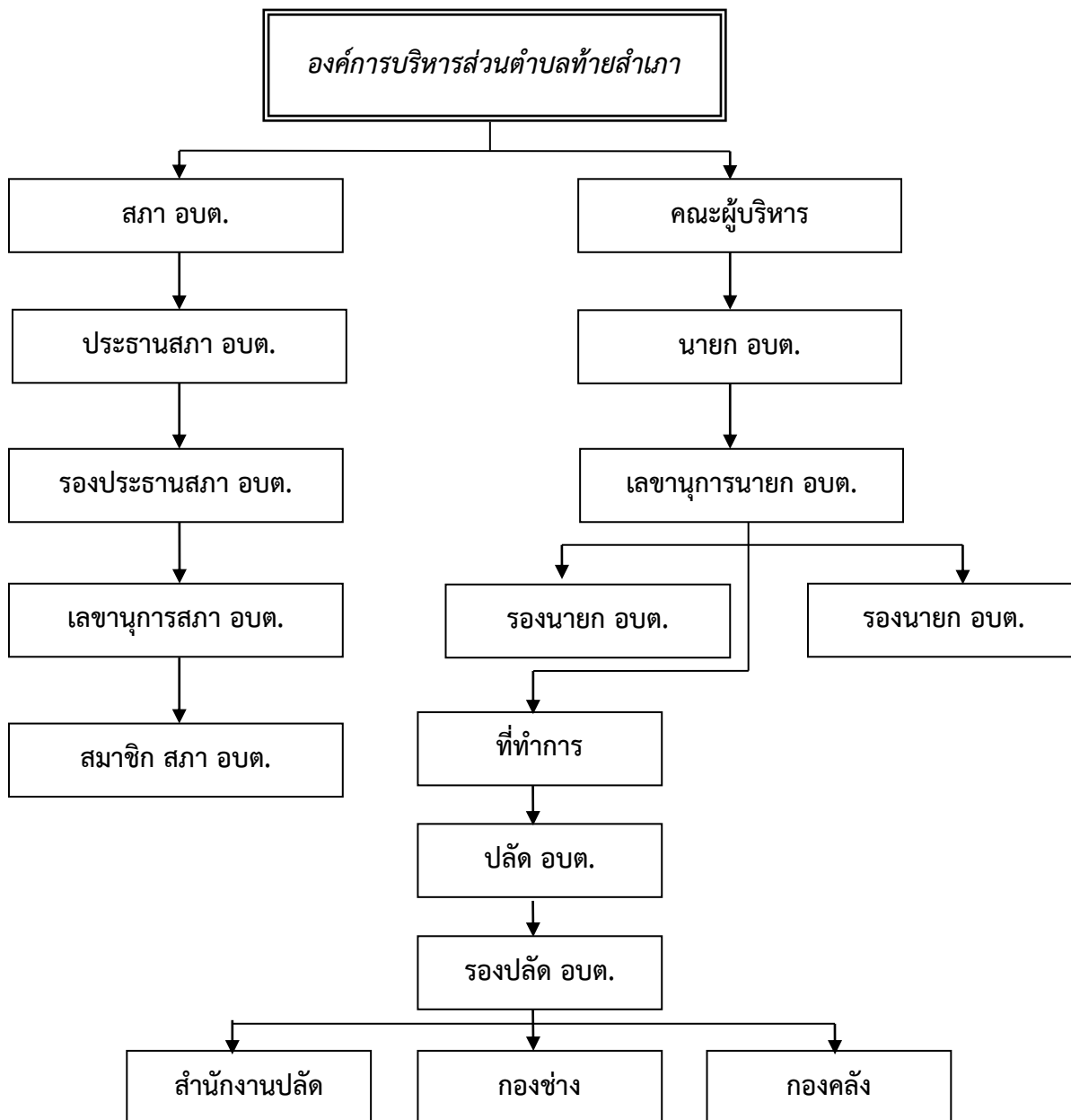

สำนักงานองค์การบริหารส่วนตำบลท้ายสำเภา



ที่ตั้ง : หมู่ที่ ๑ ตำบลท้ายสำเภา อําเภอพระพรหม
จังหวัดนครศรีธรรมราช ๘๐๐๐๐
โทร. ๐-๗๕๘๔-๕๐๑๐-๑๑ www.taisamphao.go.th

ส่วนที่ ๒

ยุทธศาสตร์การพัฒนองค์กรปกครองส่วนท้องถิ่น

๑. ความสัมพันธ์ระหว่างแผนพัฒนาระดับมหภาค

๑.๑ แผนยุทธศาสตร์ชาติ ๒๐ ปี (พ.ศ. ๒๕๖๑ - ๒๕๘๐)

การจัดทำแผนพัฒนาท้องถิ่น (พ.ศ. ๒๕๖๖ - ๒๕๗๐) ขององค์การบริหารส่วนตำบลท้ายสำเภา จะต้องมีความสัมพันธ์กับแผนยุทธศาสตร์ชาติ ๒๐ ปี เพื่อขับเคลื่อนการพัฒนาประเทศไปสู่ความมั่นคง มั่งคั่ง และยั่งยืน

โดยที่รัฐธรรมนูญแห่งราชอาณาจักรไทย มาตรา ๖๕ กำหนดให้รัฐพึงจัดให้มียุทธศาสตร์ชาติเป็นเป้าหมายการพัฒนาประเทศอย่างยั่งยืน ตามหลักธรรมาภิบาลเพื่อใช้เป็นกรอบในการจัดทำแผนต่าง ๆ ให้สอดคล้องและบูรณาการกันเพื่อให้เกิดเป็นพลังผลักดันร่วมกันไปสู่เป้าหมายดังกล่าว โดยให้เป็นไปตามที่กำหนดในกฎหมายว่าด้วยการจัดทำยุทธศาสตร์ชาติ และต่อมาได้มีการตราพระราชบัญญัติการจัดทำยุทธศาสตร์ชาติ พ.ศ. ๒๕๖๐ มีผลบังคับใช้เมื่อวันที่ ๑ สิงหาคม ๒๕๖๐ โดยกำหนดให้มีการแต่งตั้งคณะกรรมการยุทธศาสตร์ชาติ เพื่อรับผิดชอบในการจัดทำร่างยุทธศาสตร์ชาติ กำหนดวิธีการการมีส่วนร่วมของประชาชนในการจัดทำร่างยุทธศาสตร์ชาติในการติดตาม การตรวจสอบ และการประเมินผล รวมทั้งกำหนดมาตรการส่งเสริมและสนับสนุนให้ประชาชนทุกภาคส่วนดำเนินการให้สอดคล้องกับยุทธศาสตร์ชาติ

ยุทธศาสตร์ชาติ ๒๐ ปี (พ.ศ. ๒๕๖๑ - ๒๕๘๐) เป็นยุทธศาสตร์ชาติฉบับแรกของไทยตามรัฐธรรมนูญแห่งราชอาณาจักรไทย ซึ่งจะต้องนำไปสู่การปฏิบัติเพื่อให้ประเทศไทยบรรลุวิสัยทัศน์ “ประเทศไทยมีความมั่นคง มั่งคั่ง ยั่งยืน เป็นประเทศพัฒนาแล้ว ด้วยการพัฒนาตามหลักปรัชญาของเศรษฐกิจพอเพียง”

“ประเทศไทยมีความมั่นคง มั่งคั่ง ยั่งยืน เป็นประเทศพัฒนาแล้ว ด้วยการพัฒนาตามหลักปรัชญาของเศรษฐกิจพอเพียง”



ภาพที่ ๒.๑ วิสัยทัศน์ประเทศไทย ๒๕๘๐

ในการที่จะบรรลุวิสัยทัศน์และทำให้ประเทศไทยพัฒนาไปสู่อนาคตที่พึงประสงค์นั้น จำเป็นจะต้องมีการวางแผนและกำหนดยุทธศาสตร์การพัฒนาในระยะยาว และกำหนดแนวทางการพัฒนาของทุกภาคส่วนให้ขับเคลื่อนไปในทิศทางเดียวกัน ดังนั้น จึงจำเป็นต้องกำหนดยุทธศาสตร์ชาติในระยะยาว เพื่อถ่ายทอดแนวทางการพัฒนาสู่การปฏิบัติในแต่ละช่วงเวลาอย่างต่อเนื่องและมีการบูรณาการ และสร้างความเข้าใจถึงอนาคตของประเทศไทยร่วมกัน และเกิดการรวมพลังของทุกภาคส่วนในสังคมทั้งประชาชน เอกชน ประชาสังคมในการขับเคลื่อนการพัฒนาเพื่อการสร้างและรักษาไว้ซึ่งผลประโยชน์แห่งชาติและบรรลุวิสัยทัศน์ **“ประเทศไทยมีความมั่นคง มั่งคั่ง ยั่งยืนเป็นประเทศพัฒนาแล้ว ด้วยการพัฒนาตามหลักปรัชญาของเศรษฐกิจพอเพียง”** หรือคติพจน์ประจำชาติ **“มั่นคง มั่งคั่ง ยั่งยืน”** เพื่อให้ประเทศมีขีดความสามารถในการแข่งขัน มีรายได้สูงอยู่ในกลุ่มประเทศพัฒนาแล้ว คนไทยมีความสุข อยู่ดี กินดี สังคมมีความมั่นคงเสมอภาค และเป็นธรรม ซึ่งยุทธศาสตร์ชาติที่จะใช้เป็นกรอบแนวทางการพัฒนาในระยะ ๒๐ ปี

การพัฒนาประเทศในช่วงระยะเวลาของยุทธศาสตร์ชาติ จะมุ่งสร้างสมดุลระหว่างการพัฒนา ความมั่นคง เศรษฐกิจ สังคม และสิ่งแวดล้อม โดยการมีส่วนร่วมของทุกภาคส่วนในรูปแบบ **“ประชารัฐ”** โดยประกอบด้วย ๖ ยุทธศาสตร์ ได้แก่ ยุทธศาสตร์ชาติด้านความมั่นคง ยุทธศาสตร์ชาติด้านการสร้างความสามารถในการแข่งขัน ยุทธศาสตร์ชาติด้านการพัฒนาและเสริมสร้างศักยภาพทรัพยากรมนุษย์ ยุทธศาสตร์ชาติด้านการสร้างโอกาสความเสมอภาคและเท่าเทียมกันทางสังคม ยุทธศาสตร์ชาติด้านการสร้างการเติบโตบนคุณภาพชีวิตที่เป็นมิตรกับสิ่งแวดล้อม และยุทธศาสตร์ชาติด้านการปรับสมดุลและพัฒนาระบบการบริหารจัดการภาครัฐ โดยแต่ละยุทธศาสตร์มีเป้าหมายและประเด็นการพัฒนา ดังนี้

๑.๑.๑ ยุทธศาสตร์ชาติด้านความมั่นคง มีเป้าหมายการพัฒนาที่สำคัญ คือ ประเทศชาติมั่นคง ประชาชนมีความสุข เน้นการบริหารจัดการสถานะแวดล้อมของประเทศให้มีความมั่นคง ปลอดภัย เอกภพ อธิปไตย และมีความสงบเรียบร้อยในทุกระดับ ตั้งแต่ระดับชาติ สังคม ชุมชน มุ่งเน้นการ พัฒนาคมน เครื่องมือ เทคโนโลยี และระบบฐานข้อมูลขนาดใหญ่ให้มีความพร้อมสามารถรับมือกับภัยคุกคามและภัยพิบัติได้ทุกรูปแบบ และทุกระดับความรุนแรง ควบคู่ไปกับการป้องกันและแก้ไขปัญหาด้าน ความมั่นคงที่มีอยู่ในปัจจุบัน และที่อาจจะเกิดขึ้นในอนาคต ใช้กลไกการแก้ไขปัญหาแบบบูรณาการทั้งกับ ส่วนราชการ ภาคเอกชน ประชาสังคม และองค์กรที่ไม่ใช่รัฐ รวมถึงประเทศเพื่อนบ้าน และมิตรประเทศทั่วโลกบนพื้นฐานของหลักธรรมาภิบาล เพื่อเอื้ออำนวยประโยชน์ต่อการดำเนินการของยุทธศาสตร์ชาติด้านอื่น ๆ ให้สามารถขับเคลื่อนไปได้ตาม ทิศทางและเป้าหมายที่กำหนด

๑.๑.๒ ยุทธศาสตร์ชาติด้านการสร้างความสามารถในการแข่งขัน มีเป้าหมายการ พัฒนาที่ มุ่งเน้นการยกระดับศักยภาพของประเทศในหลากหลายมิติ บนพื้นฐานแนวคิด ๓ ประการ ได้แก่ (๑) **“ต่อยอดอดีต”** โดยมองกลับไปที่เราเก่งทางเศรษฐกิจ อัตลักษณ์ วัฒนธรรม ประเพณี วิถีชีวิต และ จุดเด่นทาง ทรัพยากรธรรมชาติที่หลากหลาย รวมทั้งความได้เปรียบเชิงเปรียบเทียบของประเทศในด้านอื่น ๆ นำมา ประยุกต์ผสมผสานกับเทคโนโลยีและนวัตกรรม เพื่อให้สอดคล้องกับบริบทของเศรษฐกิจและสังคมโลก สมัยใหม่ (๒) **“ปรับปัจจุบัน”** เพื่อปูทางสู่อนาคต ผ่านการพัฒนาโครงสร้างพื้นฐานของประเทศในมิติต่าง ๆ ทั้งโครงข่าย ระบบคมนาคมและขนส่ง โครงสร้างพื้นฐานวิทยาศาสตร์ เทคโนโลยี และดิจิทัล และการปรับสภาพแวดล้อมให้ เอื้อต่อการพัฒนาอุตสาหกรรมและบริการอนาคตและ (๓) **“สร้างคุณค่าใหม่ในอนาคต”** ด้วยการเพิ่ม ศักยภาพของผู้ประกอบการ พัฒนาคมนรุ่นใหม่ รวมถึงปรับรูปแบบธุรกิจ เพื่อตอบสนองต่อความต้องการของ ตลาด ผสมผสานกับยุทธศาสตร์ที่รองรับอนาคต บนพื้นฐานของการต่อยอดอดีตและปรับปัจจุบัน พร้อมทั้งการ ส่งเสริมและสนับสนุนจากภาครัฐให้ประเทศไทยสามารถสร้างฐานรายได้และการจ้างงานใหม่ ขยายโอกาสทาง การค้าและการลงทุนในเวทีโลก ควบคู่ไปกับการยกระดับรายได้และการกินดีอยู่ดี รวมถึงการเพิ่มขึ้นของคนชั้น กลาง และลดความเหลื่อมล้ำของคนในประเทศได้ในคราวเดียวกัน

๑.๑.๓ ยุทธศาสตร์ชาติด้านการพัฒนาและเสริมสร้างศักยภาพทรัพยากรมนุษย์ มีเป้าหมายการพัฒนาที่สำคัญเพื่อพัฒนาคนในทุกมิติและทุกช่วงวัยให้เป็นคนดี เก่ง และมีคุณภาพ โดยคนไทยมีความพร้อมทั้งกาย ใจ สติปัญญา มีพัฒนาการที่ดีรอบด้านและสุขภาวะที่ดีในทุกช่วงวัย มีจิต สาธารณะ รับผิดชอบ ต่อสังคมและผู้อื่น มัธยัสถ์ อดออม โอบอ้อมอารี มีวินัย รักษาศีลธรรม และเป็นพลเมืองดีของชาติ มีหลักคิดที่ถูกต้อง มีทักษะที่จำเป็นในศตวรรษที่ ๒๑ มีทักษะสื่อสารภาษาอังกฤษและ ภาษาที่สาม และอนุรักษ์ภาษาท้องถิ่น มีนิสัยรักการเรียนรู้และการพัฒนาตนเองอย่างต่อเนื่องตลอดชีวิต ผู้การเป็นคนไทยที่มีทักษะสูง เป็น นวัตกรรม นักคิด ผู้ประกอบการ เกษตรกรยุคใหม่ และอื่น ๆ โดยมีสัมมาชีพตามความถนัดของตนเอง

๑.๑.๔ ยุทธศาสตร์ชาติด้านการสร้างโอกาสความเสมอภาคและเท่าเทียมกันทางสังคม มีเป้าหมายการพัฒนาที่สำคัญกับการดึงเอาพลังของภาคส่วนต่าง ๆ ทั้งภาคเอกชน ประชาสังคม ชุมชน ท้องถิ่น มาร่วมขับเคลื่อน โดยการสนับสนุนการรวมตัวของประชาชนในการร่วมคิดร่วมทำเพื่อส่วนรวม การกระจายอำนาจและความรับผิดชอบไปสู่กลไกบริหารราชการแผ่นดินในระดับท้องถิ่น การเสริมสร้างความเข้มแข็งของชุมชนในการจัดการตนเอง และการเตรียมความพร้อมของประชากรไทย ทั้งในมิติสุขภาพ เศรษฐกิจ สังคม และสภาพแวดล้อมให้เป็นประชากรที่มีคุณภาพ สามารถพึ่งตนเองและทำประโยชน์แก่ ครอบครัว ชุมชน และสังคมให้นานที่สุด โดยรัฐให้หลักประกันการเข้าถึงบริการและสวัสดิการที่มีคุณภาพอย่างเป็นธรรมและทั่วถึง

๑.๑.๕ ยุทธศาสตร์ชาติด้านการสร้างการเติบโตบนคุณภาพชีวิตที่เป็นมิตรกับสิ่งแวดล้อม มีเป้าหมายการพัฒนาที่สำคัญเพื่อนำไปสู่การบรรลุเป้าหมายการพัฒนาที่ยั่งยืนในทุกมิติทั้งด้าน สังคม เศรษฐกิจ สิ่งแวดล้อม ธรรมชาติ และความเป็นหุ้นส่วนความร่วมมือระหว่างกันทั้งภายในและ ภายนอก ประเทศอย่างบูรณาการ ใช้พื้นที่เป็นตัวตั้งในการกำหนดกลยุทธ์และแผนงานและการให้ทุกฝ่ายเกี่ยวข้องได้เข้ามามีส่วนร่วมในแบบทางตรงให้มากที่สุดเท่าที่จะเป็นไปได้ โดยเป็นการดำเนินการบนพื้นฐานการเติบโตร่วมกัน ไม่ว่าจะเป็นทางเศรษฐกิจ สิ่งแวดล้อม และคุณภาพชีวิต โดยให้ความสำคัญกับการสร้างความสมดุลทั้ง ๓ ด้าน อันจะนำไปสู่ความยั่งยืนเพื่อคนรุ่นต่อไปอย่างแท้จริง

๑.๑.๖ ยุทธศาสตร์ชาติด้านการปรับสมดุลและพัฒนาระบบการบริหารจัดการภาครัฐ มีเป้าหมายการพัฒนาที่สำคัญเพื่อปรับเปลี่ยนภาครัฐที่ยึดหลัก “ภาครัฐของประชาชนเพื่อประชาชนและประโยชน์ส่วนรวม” โดยภาครัฐต้องมีขนาดที่เหมาะสมกับบทบาทภารกิจ แยกแยะบทบาทหน่วยงานของ รัฐที่ทำหน้าที่ในการกำกับหรือในการให้บริการในระบบเศรษฐกิจที่มีการแข่งขัน มีสมรรถนะสูง ยึดหลัก ธรรมชาติ ปรับวัฒนธรรมการทำงานให้มุ่งผลสัมฤทธิ์และผลประโยชน์ส่วนรวม มีความทันสมัย และพร้อมที่จะปรับตัวให้ทันต่อการเปลี่ยนแปลงของโลกอยู่ตลอดเวลา โดยเฉพาะอย่างยิ่งการนำนวัตกรรม เทคโนโลยีข้อมูล ขนาดใหญ่ ระบบการทำงานที่เป็นดิจิทัลเข้ามาประยุกต์ใช้อย่างคุ้มค่าและปฏิบัติงานเทียบได้กับมาตรฐานสากล รวมทั้งมีลักษณะเปิดกว้าง เชื่อมโยงถึงกันและเปิดโอกาสให้ทุกภาคส่วนเข้ามามีส่วนร่วมเพื่อตอบสนองความ ต้องการของประชาชนได้อย่างสะดวก รวดเร็ว และโปร่งใส โดยทุกภาคส่วนในสังคมต้องร่วมกันปลูกฝังค่านิยม ความซื่อสัตย์สุจริต ความมัธยัสถ์ และสร้างจิตสำนึกในการปฏิเสธไม่ยอมรับการทุจริตประพฤติมิชอบอย่าง ลึ้นเชิง นอกจากนี้ กฎหมายต้องมีความชัดเจน มีเพียงเท่าที่จำเป็น มีความทันสมัย มีความเป็นสากล มี ประสิทธิภาพ และนำไปสู่การลดความเหลื่อมล้ำและเอื้อต่อการพัฒนา โดยกระบวนการยุติธรรมมีการบริหารที่ มีประสิทธิภาพ เป็นธรรม ไม่เลือกปฏิบัติ และการอำนวยความสะดวก ยุติธรรมตามหลักนิติธรรม

ยุทธศาสตร์ชาติ : กรอบการพัฒนาระยะยาว

เพื่อให้บรรลุวิสัยทัศน์
 “ประเทศไทยมีความมั่นคง มั่งคั่ง ยั่งยืน เป็นประเทศพัฒนาแล้ว
 ด้วยการพัฒนาตามปรัชญาของเศรษฐกิจพอเพียง”
 นำไปสู่การพัฒนาให้คนไทยมีความสุข
 และตอบสนองต่อการบรรลุ
 ซึ่งผลประโยชน์แห่งชาติ ในการที่จะพัฒนาคุณภาพชีวิต
 สร้างรายได้ระดับสูงเป็นประเทศพัฒนาแล้ว และสร้าง
 ความสุขของคนไทย สังคมมีความมั่นคง เสมอภาคและ
 เป็นธรรม ประเทศสามารถแข่งขันได้ในระบบเศรษฐกิจ



ความเชื่อมโยงของยุทธศาสตร์ชาติกับแผนในระดับต่างๆ

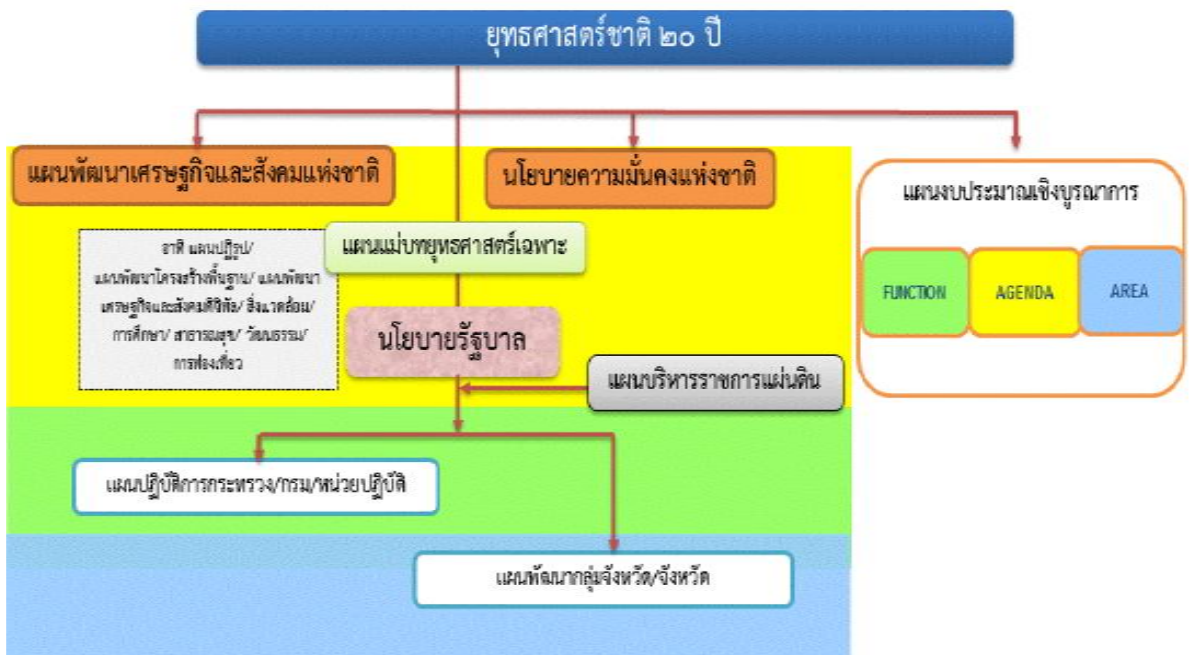

๑.๒ แผนพัฒนาเศรษฐกิจและสังคมแห่งชาติ ฉบับที่ ๑๒

แผนพัฒนาเศรษฐกิจและสังคมแห่งชาติ ฉบับที่ ๑๒ (พ.ศ. ๒๕๖๐ - ๒๕๖๔) ได้จัดทำขึ้นในช่วงเวลาของการปฏิรูปประเทศท่ามกลางสถานการณ์โลกที่เปลี่ยนแปลงอย่างรวดเร็วและเชื่อมโยงกัน ใกล้ชิดมากขึ้น โดยได้น้อมนำหลัก “ปรัชญาเศรษฐกิจพอเพียง” “การพัฒนาที่ยั่งยืน” และ “คนเป็นศูนย์กลางการพัฒนา” มาเป็นปรัชญานำทางในการพัฒนาประเทศต่อเนื่องจากแผนพัฒนาฯ ฉบับที่ ๙ - ๑๑ และยึดหลักการเจริญเติบโตทางเศรษฐกิจที่ลดความเหลื่อมล้ำและขับเคลื่อนการเจริญเติบโตจากการเพิ่มผลิตภาพการผลิตบนฐานรากการใช้ภูมิปัญญาและนวัตกรรม เพื่อเสริมสร้างภูมิคุ้มกันและช่วยให้สังคมไทยสามารถ ยืนหยัดอยู่ได้อย่างมั่นคง เกิดภูมิคุ้มกัน และมีการบริหารจัดการความเสี่ยงอย่างเหมาะสม ส่งผลให้การพัฒนาประเทศสู่ความสมดุลและยั่งยืน

แผนพัฒนาฯ ฉบับที่ ๑๒ เป็นแผนพัฒนาประเทศในระยะ ๕ ปี (พ.ศ. ๒๕๖๑ - ๒๕๖๔) ซึ่งแปลงยุทธศาสตร์ชาติระยะ ๒๐ ปี สู่การปฏิบัติอย่างเป็นรูปธรรม ดังนั้น ทิศทางการพัฒนาของ แผนพัฒนาฯ ฉบับที่ ๑๒ จึงมุ่งเตรียมความพร้อมและวางรากฐานในการยกระดับประเทศไทยให้เป็น ประเทศที่พัฒนาแล้ว มีความมั่นคง มั่งคั่ง ยั่งยืน ด้วยการพัฒนาตามปรัชญาเศรษฐกิจพอเพียง การพัฒนาประเทศในระยะแผนพัฒนาฯ ฉบับที่ ๑๒ จึงกำหนดวัตถุประสงค์และเป้าหมายรวมของการพัฒนาได้ ดังนี้

๑.๒.๑ วัตถุประสงค์

(๑) เพื่อวางรากฐานให้คนไทยเป็นคนที่สมบูรณ์ มีคุณธรรมจริยธรรม มีระเบียบวินัย ค่านิยมที่ดี มีจิตสาธารณะ และมีความสุข โดยมีสุขภาพและสุขภาพที่ดี ครอบครัวอบอุ่น ตลอดจนเป็นคนเก่งที่มีทักษะความรู้ความสามารถและพัฒนาตนเองได้ต่อเนื่องตลอดชีวิต

(๒) เพื่อให้คนไทยมีความมั่นคงทางเศรษฐกิจและสังคม ได้รับความเป็นธรรมในการเข้าถึงทรัพยากรและบริการทางสังคมที่มีคุณภาพ ผู้ด้อยโอกาสได้รับการพัฒนาศักยภาพ รวมทั้งชุมชนมีความเข้มแข็งพึ่งพาตนเองได้

(๓) เพื่อให้เศรษฐกิจเข้มแข็ง แข่งขันได้ มีเสถียรภาพ และมีความยั่งยืน สร้างความเข้มแข็งของฐานการผลิตและบริการเดิมและขยายฐานใหม่โดยการใช้นวัตกรรมที่เข้มข้นมากขึ้น สร้างความเข้มแข็งของเศรษฐกิจฐานราก และสร้างความมั่นคงทางพลังงาน อาหาร และน้ำ

(๔) เพื่อรักษาและฟื้นฟูทรัพยากรธรรมชาติและคุณภาพสิ่งแวดล้อมให้ สามารถสนับสนุนการเติบโตที่เป็นมิตรกับสิ่งแวดล้อมและการมีคุณภาพชีวิตที่ดีของประชาชน

(๕) เพื่อให้การบริการราชการแผ่นดินมีประสิทธิภาพ โปร่งใส ทันสมัย และมีการทำงานเชิงบูรณาการของภาคีการพัฒนา

(๖) เพื่อให้มีการกระจายความเจริญไปสู่ภูมิภาคโดยการพัฒนาภาคและเมือง เพื่อรองรับการพัฒนาระดับฐานการผลิตและบริการเดิมและขยายฐานการผลิตและบริการใหม่

(๗) เพื่อผลักดันให้ประเทศไทยมีความเชื่อมโยง (Connectivity) กับประเทศต่างๆ ทั้งในระดับอนุภูมิภาค ภูมิภาค และนานาชาติได้อย่างสมบูรณ์และมีประสิทธิภาพ รวมทั้งให้ประเทศไทยมีบทบาทนำและสร้างสรรค์ในด้านการค้า การบริการ และการลงทุนภายใต้กรอบความร่วมมือต่างๆ ทั้งในระดับอนุภูมิภาค ภูมิภาค และโลก

๑.๒.๒ เป้าหมายรวม

เพื่อให้เป็นไปตามวัตถุประสงค์ดังกล่าว ได้กำหนดเป้าหมายรวมการพัฒนาของแผนพัฒนาฯ ฉบับที่ ๑๒ ประกอบด้วย

(๑) คนไทยมีคุณลักษณะเป็นคนไทยที่สมบูรณ์ มีวินัย มีทัศนคติและพฤติกรรมตามบรรทัดฐานที่ดีของสังคม มีความเป็นพลเมืองตื่นรู้ มีความสามารถในการปรับตัวได้อย่างรู้เท่าทันสถานการณ์

มีความรับผิดชอบและทำประโยชน์ต่อส่วนรวม มีสุขภาพกายและใจที่ดี มีความเจริญงอกงามทางจิตวิญญาณ มีวิถีชีวิตที่พอเพียง และมีความเป็นไทย

(๒) ความเหลื่อมล้ำทางด้านรายได้และความยากจนลดลง เศรษฐกิจฐานรากมีความเข้มแข็ง ประชาชนทุกคนมีโอกาสในการเข้าถึงทรัพยากร การประกอบอาชีพ และบริการทางสังคมที่มีคุณภาพอย่างทั่วถึงและเป็นธรรม กลุ่มที่มีรายได้ต่ำสุดร้อยละ ๔๐ มีรายได้เพิ่มขึ้นอย่างน้อยร้อยละ ๑๕

(๓) ระบบเศรษฐกิจมีความเข้มแข็งและแข่งขันได้ โครงสร้างเศรษฐกิจปรับสู่เศรษฐกิจฐานบริการและดิจิทัล มีผู้ประกอบการรุ่นใหม่และเป็นสังคมผู้ประกอบการ ผู้ประกอบการขนาดกลางและขนาดเล็กที่เข้มแข็งสามารถใช้นวัตกรรมและเทคโนโลยีดิจิทัลในการสร้างสรรค์คุณค่าสินค้าและบริการ มีระบบการผลิตและให้บริการจากฐานรายได้เดิมที่มีมูลค่าเพิ่มสูงขึ้น และมีการลงทุนในการผลิตและบริการฐานความรู้ชั้นสูงใหม่ ๆ ที่เป็นมิตรกับสิ่งแวดล้อมและชุมชน รวมทั้งกระจายฐานการผลิตและการให้บริการสู่ภูมิภาคเพื่อลดความเหลื่อมล้ำ โดยเศรษฐกิจไทยมีเสถียรภาพและมีอัตราการขยายตัวเฉลี่ยร้อยละ ๕ ต่อปี และมีปัจจัยสนับสนุน อาทิ ระบบโลจิสติกส์ พลังงาน และการลงทุนวิจัยและพัฒนาที่เอื้อต่อการขยายตัวของภาคการผลิตและบริการ

(๔) ทูทางธรรมชาติและคุณภาพสิ่งแวดล้อมสามารถสนับสนุนการเติบโตที่เป็นมิตรกับสิ่งแวดล้อม มีความมั่นคงทางอาหาร พลังงาน และน้ำ โดยเพิ่มพื้นที่ป่าไม้ให้ได้ร้อยละ ๔๐ ของพื้นที่ประเทศเพื่อรักษาความสมดุลของระบบนิเวศ ลดการปล่อยก๊าซเรือนกระจกในภาคพลังงานและขนส่ง ไม่น้อยกว่าร้อยละ ๗ ภายในปี ๒๕๖๓ เทียบกับการปล่อยในกรณีปกติ มีปริมาณหรือสัดส่วนของขยะมูลฝอยที่ได้รับการจัดการอย่างถูกหลักสุขาภิบาลเพิ่มขึ้น และรักษาคุณภาพน้ำและคุณภาพอากาศในพื้นที่วิกฤตให้อยู่ในเกณฑ์มาตรฐาน

(๕) มีความมั่นคงในเอกราชและอธิปไตย สังคมปลอดภัย สามัคคี สร้าง ภาพลักษณ์ดี และเพิ่มความเชื่อมั่นของนานาชาติต่อประเทศไทย ความขัดแย้งทางอุดมการณ์และความคิดในสังคมลดลง ปัญหาอาชญากรรมลดลง ปริมาณความสูญเสียชีวิตจากภัยโจรสลัดและการลักลอบขนส่งสินค้าและค่านิยมที่น้อยลง มีความพร้อมที่ปกป้องประชาชนจากการก่อการร้ายและภัยพิบัติทางธรรมชาติ ประเทศไทยมีส่วนร่วมในการกำหนดบรรทัดฐานระหว่างประเทศ เกิดความเชื่อมโยงการขนส่ง โลจิสติกส์ ห่วงโซ่มูลค่า เป็นหุ้นส่วนการพัฒนาที่สำคัญในอนุภูมิภาค ภูมิภาค และโลก และอัตราการเติบโตของมูลค่า การลงทุนและการส่งออกของไทยในอนุภูมิภาค ภูมิภาค และอาเซียนสูงขึ้น

(๖) มีระบบบริหารจัดการภาครัฐที่มีประสิทธิภาพ ทันสมัย โปร่งใส ตรวจสอบ ได้ กระจายอำนาจและมีส่วนร่วมจากประชาชน บทบาทภาครัฐในการให้บริการซึ่งภาคเอกชนดำเนินการ แทนได้ดีกว่าลดลง เพิ่มการใช้ระบบดิจิทัลในการให้บริการ ปัญหาคอร์รัปชันลดลง และการบริหารจัดการขององค์กรปกครองส่วนท้องถิ่นมีอิสระมากขึ้น โดยอันดับความยากง่ายในการดำเนินธุรกิจในประเทศดีขึ้น การใช้จ่ายภาครัฐและงบประมาณมีประสิทธิภาพสูง ฐานภาษีกว้างขึ้น และดัชนีการรับรู้การทุจริตดีขึ้น รวมถึงมีบุคลากรภาครัฐที่มีความรู้ความสามารถและปรับตัวได้ทันกับยุคดิจิทัลเพิ่มขึ้น

๑.๒.๓ ยุทธศาสตร์การพัฒนาประเทศ

ยุทธศาสตร์ในแผนพัฒนาฯ ฉบับที่ ๑๒ มีทั้งหมด ๑๐ ยุทธศาสตร์ โดยมี ๖ ยุทธศาสตร์ตามกรอบยุทธศาสตร์ ๒๐ ปี และอีก ๔ ยุทธศาสตร์ที่เป็นปัจจัยสนับสนุน ดังนี้

(๑) ยุทธศาสตร์การเสริมสร้างและพัฒนาศักยภาพทุนมนุษย์ มีแนวทางการพัฒนาที่สำคัญ ประกอบด้วย

(๑.๑) ปรับเปลี่ยนค่านิยมคนไทยให้มีคุณธรรม จริยธรรม มีวินัย จิตสาธารณะ และพฤติกรรมที่พึงประสงค์

- (๑.๒) พัฒนาศักยภาพ คนให้มีทักษะ ความรู้ และความสามารถในการดำรงชีวิตอย่างมีคุณค่า
- (๑.๓) ยกระดับคุณภาพการศึกษาและการเรียนรู้ตลอดชีวิต
- (๑.๔) ลดปัจจัยเสี่ยงด้านสุขภาพและให้ทุกภาคส่วนคำนึงถึงผลกระทบต่อสุขภาพ
- (๑.๕) เพิ่มประสิทธิภาพการบริหารจัดการระบบสุขภาพ ภาครัฐและปรับระบบการเงิน

การคลังด้านสุขภาพ

- (๑.๖) พัฒนาระบบการดูแลและสร้างสภาพแวดล้อมที่เหมาะสมกับ สังคมสูงวัย
- (๑.๗) ผลักดันให้สถาบันทางสังคมมีส่วนร่วมพัฒนาประเทศอย่างเข้มแข็ง

(๒) ยุทธศาสตร์การสร้างความเป็นธรรมและลดความเหลื่อมล้ำในสังคม มีแนวทางการพัฒนาที่สำคัญ ประกอบด้วย

(๒.๑) การเพิ่มโอกาสให้กับกลุ่มเปราะบาง ประชากรร้อยละ ๔๐ ที่มีรายได้ต่ำสุดสามารถเข้าถึงบริการที่มีคุณภาพของรัฐและมีอาชีพ

(๒.๒) การกระจายการให้บริการภาครัฐทั้งด้านการศึกษา สาธารณสุข และสวัสดิการที่มีคุณภาพให้ ครอบคลุมและทั่วถึง

(๒.๓) เสริมสร้างศักยภาพชุมชน การพัฒนาเศรษฐกิจชุมชนและการสร้างความเข้มแข็งการเงินฐานรากตามหลักปรัชญาของเศรษฐกิจพอเพียง เพื่อให้ชุมชนสามารถพึ่งพาตนเองได้ มีสิทธิในการจัดการที่ดินและทรัพยากร ภายในชุมชน

(๓) ยุทธศาสตร์การสร้างการแข่งขันทางเศรษฐกิจและแข่งขันได้อย่างยั่งยืน มีแนวทางการพัฒนาที่สำคัญ ประกอบด้วย

(๓.๑) การบริหารจัดการเศรษฐกิจ ส่วนรวมทั้งในด้านการคลัง

(๓.๒) การเสริมสร้างและพัฒนาขีดความสามารถในการแข่งขันของภาคการผลิตและบริการ มุ่งเน้นการสร้างความเชื่อมโยงของห่วงโซ่มูลค่าระหว่างภาคเกษตร อุตสาหกรรม บริการ และการค้า การลงทุน เพื่อยกระดับศักยภาพในการแข่งขันของประเทศ โดยยกระดับการผลิตสินค้าเกษตรและอาหารเข้าสู่ระบบมาตรฐานต่อยอดความเข้มแข็งของอุตสาหกรรมที่มีศักยภาพปัจจุบันเพื่อยกระดับไปสู่อุตสาหกรรมที่ใช้เทคโนโลยีขั้นสูง วางอนาคตรากฐานการพัฒนาอุตสาหกรรม เสริมสร้างขีดความสามารถการแข่งขันในเชิงธุรกิจของภาคบริการ ปรับปรุงแก้ไขกฎหมายและกฎระเบียบเพื่อส่งเสริมการค้าที่เป็นธรรมและอำนวยความสะดวกด้านการค้าการลงทุน

(๔) ยุทธศาสตร์การเติบโตที่เป็นมิตรกับสิ่งแวดล้อมเพื่อการพัฒนาที่ยั่งยืน มีแนวทางการพัฒนาที่สำคัญ ประกอบด้วย

(๔.๑) การรักษาฟื้นฟูทรัพยากรธรรมชาติ สร้างสมดุลของการอนุรักษ์และใช้ประโยชน์อย่างยั่งยืนและเป็นธรรม

(๔.๒) เพิ่มประสิทธิภาพการบริหารจัดการทรัพยากรน้ำเพื่อให้เกิดความมั่นคง สมดุล และยั่งยืน

(๔.๓) การแก้ไขปัญหาวิกฤตสิ่งแวดล้อม

(๔.๔) ส่งเสริมการ ผลิตและการบริโภคที่เป็นมิตรกับสิ่งแวดล้อม

(๔.๕) สนับสนุนการลดการปล่อยก๊าซเรือนกระจก และเพิ่มขีดความสามารถในการปรับตัวต่อการเปลี่ยนแปลงสภาพภูมิอากาศ

(๔.๖) การบริหารจัดการเพื่อลดความเสี่ยงด้านภัยพิบัติ

(๔.๗) การพัฒนาระบบการบริหารจัดการและกลไกแก้ไขปัญหาความขัดแย้งด้านทรัพยากรธรรมชาติและสิ่งแวดล้อม

(๔.๘) การพัฒนาความร่วมมือด้านสิ่งแวดล้อมระหว่างประเทศ

(๕) ยุทธศาสตร์การเสริมสร้างความมั่นคงแห่งชาติเพื่อการพัฒนาประเทศสู่ความมั่งคั่งและยั่งยืน มีแนวทางการพัฒนาที่สำคัญ ประกอบด้วย

(๕.๑) การรักษาความมั่นคงภายใน เพื่อให้เกิดความสงบในสังคมและธำรงไว้ซึ่งสถาบันหลักของชาติ

(๕.๒) การพัฒนาเสริมสร้างศักยภาพการป้องกันประเทศ เพื่อเตรียมความพร้อมในการรับมือภัยคุกคามทั้งการทหารและภัยคุกคามอื่นๆ

(๕.๓) การส่งเสริมความร่วมมือกับต่างประเทศด้านความมั่นคง เพื่อบูรณาการความร่วมมือกับมิตรประเทศเพื่อผลประโยชน์ทางเศรษฐกิจ สังคม และการป้องกันภัยคุกคามข้ามชาติ

(๕.๔) การรักษาความมั่นคงและผลประโยชน์ของชาติทางทะเล เพื่อคงไว้ซึ่งอำนาจอธิปไตยและสิทธิอธิปไตยในเขตทะเล

(๕.๕) การบริหารจัดการความมั่นคงเพื่อการพัฒนา เพื่อให้เกิดความสอดคล้องกันระหว่างแผนงานที่เกี่ยวข้องกับความมั่นคงการพัฒนาภายใต้การมีส่วนร่วมของภาคประชาชน

(๖) ยุทธศาสตร์การบริหารจัดการในภาครัฐ การป้องกันการทุจริตประพฤติมิชอบ และธรรมาภิบาลในสังคมไทย มีแนวทางการพัฒนาที่สำคัญ ประกอบด้วย

(๖.๑) ปรับปรุงโครงสร้างหน่วยงาน บทบาท ภารกิจ และคุณภาพบุคลากรภาครัฐ ให้มีความโปร่งใส ทันสมัย คล่องตัว มีขนาดที่เหมาะสมเกิดความคุ้มค่า

(๖.๒) ปรับปรุงกระบวนการงบประมาณ และสร้างกลไกในการติดตามตรวจสอบการเงินการคลังภาครัฐ เพื่อให้การจัดสรรและการใช้จ่ายมีประสิทธิภาพ

(๖.๓) เพิ่มประสิทธิภาพและยกระดับการให้บริการสาธารณะให้ได้มาตรฐานสากล เพื่อให้ประชาชนและภาคธุรกิจได้รับบริการที่มีคุณภาพได้มาตรฐาน และอำนวยความสะดวก ตรงตามความต้องการ

(๖.๔) เพิ่มประสิทธิภาพการบริหารจัดการให้แก่องค์กรปกครองส่วนท้องถิ่น เพื่อให้ประชาชนได้รับการบริการอย่างมีประสิทธิภาพและทั่วถึง

(๖.๕) ป้องกันและปราบปรามการทุจริตและประพฤติมิชอบ เพื่อให้สังคมไทยมีวินัย โปร่งใส และยุติธรรม และ

(๖.๖) ปฏิรูปกฎหมายและกระบวนการยุติธรรมให้มีความทันสมัยเป็นธรรม และสอดคล้องกับข้อบังคับสากลหรือข้อตกลงระหว่างประเทศ

(๗) ยุทธศาสตร์การพัฒนาโครงสร้างพื้นฐานและระบบโลจิสติกส์ มีแนวทางการพัฒนาที่สำคัญ ประกอบด้วย

(๗.๑) การพัฒนาโครงสร้างพื้นฐานด้านขนส่ง

(๗.๒) การสนับสนุนการพัฒนาระบบขนส่ง

(๗.๓) พัฒนาระบบโลจิสติกส์

(๗.๔) พัฒนาด้านพลังงาน

(๗.๕) พัฒนาเศรษฐกิจดิจิทัล

(๗.๖) พัฒนาระบบน้ำประปา

(๘) ยุทธศาสตร์การพัฒนาวិทยาศาสตร์ เทคโนโลยี วิจัย และนวัตกรรม มีแนวทางการพัฒนาที่สำคัญ ดังนี้

(๘.๑) เร่งส่งเสริมการลงทุนวิจัยและพัฒนาและผลักดันสู่การใช้ประโยชน์ในเชิงพาณิชย์ และ
เชิงสังคม

(๘.๒) พัฒนาผู้ประกอบการให้เป็นผู้ประกอบการทางเทคโนโลยี

(๘.๓) พัฒนาสภาวะแวดล้อมของการพัฒนาวิทยาศาสตร์ เทคโนโลยี วิจัย และนวัตกรรม
ด้านบุคลากรวิจัย ด้านโครงสร้างพื้นฐานทางวิทยาศาสตร์และเทคโนโลยี และด้านการบริหารจัดการ

(๙) ยุทธศาสตร์การพัฒนาภาค เมือง และพื้นที่เศรษฐกิจ มีแนวทางการพัฒนาที่สำคัญ ดังนี้

(๙.๑) การพัฒนาภาคเพื่อสร้างโอกาสทางเศรษฐกิจให้กระจายตัวอย่างทั่วถึง พัฒนา
ภาคเหนือให้เป็นฐานเศรษฐกิจสร้างสรรค์มูลค่าสูง พัฒนาภาคตะวันออกเฉียงเหนือให้หลุดพ้นจากความยากจน
สู่เป้าหมายการพึ่งตนเอง พัฒนาภาคกลางเป็นฐานเศรษฐกิจชั้นนำ พัฒนาภาคใต้เป็นฐานการสร้างรายได้ที่
หลากหลาย

(๙.๒) การพัฒนาเมือง พัฒนาสภาพแวดล้อม เมืองศูนย์กลางของจังหวัดให้เป็นเมืองน่าอยู่
ส่งเสริมการจัดการสิ่งแวดล้อมเมืองอย่างมีบูรณาการภายใต้การมีส่วนร่วมของส่วนกลาง ส่วนท้องถิ่น ภาค
ประชาสังคม และภาคเอกชน พัฒนาระบบขนส่งสาธารณะในเขตเมือง

(๙.๓) การพัฒนาพื้นที่เศรษฐกิจ พัฒนาพื้นที่ฟูพื้นที่บริเวณชายฝั่งทะเลตะวันออกให้เป็นฐาน
การผลิตอุตสาหกรรมหลักของประเทศที่ขยายตัวอย่างมีสมดุล มีประสิทธิภาพ สอดคล้องกับศักยภาพของพื้นที่
พัฒนา พื้นที่เศรษฐกิจใหม่บริเวณชายแดนเป็นประตูเศรษฐกิจเชื่อมโยงกับประเทศเพื่อนบ้านให้เจริญเติบโต
อย่างยั่งยืน และเกิดผลที่เป็นรูปธรรม

(๑๐) ยุทธศาสตร์ความร่วมมือระหว่างประเทศเพื่อการพัฒนา มีแนวทางการพัฒนาที่สำคัญ

ดังนี้

(๑๐.๑) ขยายความร่วมมือทางการค้าและการลงทุนกับมิตรประเทศ และแสวงหาตลาด
ใหม่สำหรับสินค้าและบริการของไทย

(๑๐.๒) พัฒนาความเชื่อมโยงด้านการคมนาคมขนส่งโลจิสติกส์ และโทรคมนาคมในกรอบ
ความร่วมมืออนุภูมิภาคภายใต้แผนงาน GMS , ACMECS , IMT-GT , BIMSTEC , และ JDS และภูมิภาค
อาเซียน เพื่ออำนวยความสะดวกและลดต้นทุนด้านโลจิสติกส์

(๑๐.๓) พัฒนาและส่งเสริมให้ไทยเป็นฐานของการประกอบธุรกิจ การบริการและการ
ลงทุนที่โดดเด่นในภูมิภาค

(๑๐.๔) ส่งเสริมการลงทุนไทยในต่างประเทศของผู้ประกอบการไทย

(๑๐.๕) เปิดประตูการค้าและพัฒนาความร่วมมือกับประเทศเพื่อนบ้านในลักษณะหุ้นส่วน
ทางยุทธศาสตร์ทั้งในระดับอนุภูมิภาคและภูมิภาคที่มีความเสมอภาคกัน

(๑๐.๖) สร้างความเป็นหุ้นส่วนการพัฒนาประเทศในอนุภูมิภาค ภูมิภาค และนานาชาติ
ประเทศ

(๑๐.๗) เข้าร่วมเป็นภาคีความร่วมมือระหว่างประเทศโดยมีบทบาทที่สร้างสรรค์

(๑๐.๘) ส่งเสริมความร่วมมือกับภูมิภาคและนานาชาติ ๑๘ ในการสร้างความมั่นคงในทุก
ด้านที่เกี่ยวกับเรื่องความอยู่ดีมีสุขของประชาชน

(๑๐.๙) บูรณาการภารกิจด้านความร่วมมือระหว่างประเทศและด้านการต่างประเทศ

(๑๐.๑๐) ส่งเสริมให้เกิดการปรับตัวภายในประเทศที่สำคัญ

๑.๓ แผนพัฒนาภาค/แผนพัฒนากลุ่มจังหวัด/แผนพัฒนาจังหวัด

๑.๓.๑ แผนพัฒนาภาค

◆ แนวคิดและทิศทางการพัฒนาภาคใต้

ภาคใต้มีแหล่งท่องเที่ยวทางทะเลที่มีชื่อเสียงระดับโลก และแหล่งท่องเที่ยวที่มีศักยภาพสามารถสร้างรายได้ให้กับภาคทั้งพื้นที่ตอนในและชายฝั่งทะเลทั้งสองด้าน รวมทั้งระบบนิเวศชายฝั่งที่เป็นแหล่งเพาะพันธุ์สัตว์น้ำตามธรรมชาติและเหมาะกับการเพาะสัตว์น้ำชายฝั่ง ในขณะที่การผลิตภาคเกษตร ได้แก่ ยางพารา และปาล์มน้ำมัน ซึ่งเป็นแหล่งผลิตและแปรรูปที่สำคัญของประเทศยังเป็นแบบดั้งเดิม นอกจากนี้ภาคใต้มีความได้เปรียบด้านสภาพที่ตั้ง ภูมิศาสตร์ที่อยู่ใกล้เส้นทางการค้าโลก สามารถเชื่อมโยงการพัฒนาทั้งพื้นที่ภาคอื่น ๆ ของประเทศ รวมทั้งภูมิภาคเอเชียใต้และเอเชียตะวันออก

ดังนั้น การพัฒนาภาคใต้ควรพัฒนาการท่องเที่ยวให้เป็นมาตรฐานสากลเพื่อรักษาความมีชื่อเสียงของแหล่งท่องเที่ยวระดับโลก พร้อมกับพัฒนาแหล่งท่องเที่ยวที่มีศักยภาพให้เป็นที่รู้จักในระดับนานาชาติใช้เทคโนโลยีและนวัตกรรมในการผลิตและแปรรูปภาคเกษตรควบคู่กับการอนุรักษ์ทรัพยากรธรรมชาติและสิ่งแวดล้อม รวมทั้งพัฒนาการเชื่อมโยงการค้า การลงทุน กับภูมิภาคต่าง ๆ ของโลก

◆ เป้าหมายเชิงยุทธศาสตร์

“ภาคใต้เป็นเมืองท่องเที่ยวพักผ่อนตากอากาศระดับโลก เป็นศูนย์กลางผลิตภัณธ์ยางพาราและปาล์มน้ำมันของประเทศ และเมืองเศรษฐกิจเชื่อมโยงกับการค้าการลงทุนกับภูมิภาคอื่นของโลก”

◆ วัตถุประสงค์

- ๑) เพื่อพัฒนาการท่องเที่ยวของภาคใต้ให้เป็นแหล่งท่องเที่ยวคุณภาพชั้นนำของโลก
- ๒) เพื่อพัฒนาอุตสาหกรรมการแปรรูปยางพาราและปาล์มน้ำมันแห่งใหม่ของภาคและเป็นมิตรกับสิ่งแวดล้อม
- ๓) เพื่อพัฒนาสินค้าเกษตรและอุตสาหกรรมตลอดห่วงโซ่คุณค่าและเป็นมิตรกับสิ่งแวดล้อม
- ๔) เพื่อพัฒนาโครงสร้างพื้นฐานสนับสนุนการท่องเที่ยว การพัฒนาเขตอุตสาหกรรมและการเชื่อมโยงการค้าโลก
- ๕) เพื่อพัฒนาพื้นที่เศรษฐกิจใหม่ที่ก่อให้เกิดการกระจายกิจกรรมทางเศรษฐกิจและสร้างโอกาสในการสร้างรายได้ให้แก่ชุมชน

◆ เป้าหมาย

- ๑) อัตราการเจริญเติบโตทางเศรษฐกิจของภาคใต้
- ๒) สัมประสิทธิ์ความไม่เสมอภาค (Gini Coefficient) ในการกระจายรายได้ภาคใต้ลดลง

◆ ยุทธศาสตร์การพัฒนา

๑. ยุทธศาสตร์ที่ ๑ พัฒนาการท่องเที่ยวของภาคใต้ให้เป็นแหล่งท่องเที่ยวคุณภาพชั้นนำของโลก

◆ แนวทางการพัฒนา

- ๑.๑) ยกระดับมาตรฐานบริการ และส่งเสริมธุรกิจต่อเนื่องในแหล่งท่องเที่ยวที่มีชื่อเสียงของภาค
- ๑.๒) พัฒนาและสนับสนุนรูปแบบการท่องเที่ยวเรือสำราญ และการท่องเที่ยวเชิงอาหาร
- ๑.๓) พัฒนาเมืองท่องเที่ยวหลัก (ภูเก็ต) ให้เป็นเมืองอัจฉริยะ (Smart City) และมีระบบขนส่งมวลชน (Monorail)

๑.๔) พัฒนาแหล่งท่องเที่ยวบนบกบริเวณตอนในของภาคเชื่อมโยงกับแหล่งท่องเที่ยวทางทะเลที่มีชื่อเสียง

๑.๕) พัฒนากิจกรรมและบริการท่องเที่ยวในรูปแบบใหม่ให้มีความหลากหลายเพื่อสร้างมูลค่าเพิ่มให้กับการท่องเที่ยวที่สำคัญของภาค

๑.๖) ส่งเสริมการท่องเที่ยวชุมชนให้มีความเข้มแข็งและสอดคล้องกับศักยภาพของพื้นที่

๒. ยุทธศาสตร์ที่ ๒ พัฒนาอุตสาหกรรมการแปรรูปยางพาราและปาล์มน้ำมันแห่งใหม่ของประเทศ

◆ **แนวทางการพัฒนา**

๒.๑) พัฒนาเขตอุตสาหกรรมแปรรูปยางพาราขนาดใหญ่-สะเดา ที่ครบวงจรและเป็นมิตรกับสิ่งแวดล้อม

๒.๒) พัฒนาเขตอุตสาหกรรมโอเลโอเครีคอลแบบครบวงจรในจังหวัดกระบี่ สุราษฎร์ธานี และชุมพร

๒.๓) พัฒนาและสนับสนุนการใช้เทคโนโลยีชีวภาพและนวัตกรรมในการผลิตภาคเกษตร

๓. ยุทธศาสตร์ที่ ๓ พัฒนาการผลิตสินค้าเกษตรหลักของภาคและสร้างความเข้มแข็งสถาบันเกษตรกร

◆ **แนวทางการพัฒนา**

๓.๑) ยกระดับการผลิตสินค้าและเกษตรที่เป็นอัตลักษณ์ที่เหมาะสมกับศักยภาพพื้นที่ของภาค

๓.๒) ยกระดับอุตสาหกรรมการเพาะเลี้ยงและสัตว์น้ำชายฝั่งและการทำอุตสาหกรรมประมงทะเลที่ได้มาตรฐานสากล

๓.๓) ส่งเสริมการทำเกษตรแบบผสมผสาน

๓.๔) ส่งเสริมให้มีการใช้เทคโนโลยีและนวัตกรรมในการผลิตและบริหารจัดการฟาร์มอย่างเป็นระบบ

๓.๕) สร้างความเข้มแข็งให้กับกลุ่มเกษตรกรและชุมชน

๔. ยุทธศาสตร์ที่ ๔ พัฒนาโครงสร้างพื้นฐานสนับสนุนการท่องเที่ยวการพัฒนาเขตอุตสาหกรรมและการเชื่อมโยงการค้าโลก

◆ **แนวทางการพัฒนา**

๔.๑) พัฒนาโครงข่ายคมนาคมขนส่งเชื่อมโยงการพัฒนาแหล่งท่องเที่ยวชั้นนำแห่งใหม่กับแหล่งท่องเที่ยวที่มีชื่อเสียง

๔.๒) พัฒนาและสนับสนุนท่าเรือสำคัญในจังหวัดภูเก็ต

๔.๓) พัฒนาระบบโครงสร้างพื้นฐานสนับสนุนการพัฒนาเขตอุตสาหกรรมแปรรูปยางพาราขนาดใหญ่-สะเดา

๔.๔) พัฒนาโครงสร้างพื้นฐานเชื่อมโยงภาคใต้กับเส้นทางการค้าโลก

๕. ยุทธศาสตร์ที่ ๕ อนุรักษ์ ป่าไม้ และบริหารจัดการทรัพยากรธรรมชาติและสิ่งแวดล้อม
อย่างเป็นระบบเพื่อเป็นฐานการพัฒนาที่ยั่งยืน

◆ แนวทางการพัฒนา

- ๕.๑) เพิ่มประสิทธิภาพการจัดการฐานทรัพยากรให้มีความอุดมสมบูรณ์
- ๕.๒) พัฒนาประตูการค้าท่องเที่ยวอาเซียนและอันดามัน
- ๕.๓) พัฒนาอุตสาหกรรมฐานชีวภาพและการแปรรูปการเกษตรมูลค่าสูง
- ๕.๔) การอนุรักษ์ทรัพยากรธรรมชาติการส่งเสริมวัฒนธรรม และการพัฒนาเมืองน่าอยู่

๑.๓.๒ แผนพัฒนากลุ่มจังหวัด

◆ แผนพัฒนากลุ่มจังหวัดภาคใต้ฝั่งอ่าวไทย

๑) วิสัยทัศน์ (Vision)

“ศูนย์กลางการสร้างสรรคเศรษฐกิจการเกษตรและการท่องเที่ยวระดับ
นานาชาติ”

นิยาม : “ศูนย์กลางการสร้างสรรคเศรษฐกิจการเกษตร” การพัฒนากลุ่มจังหวัดให้
เป็นศูนย์กลางการผลิตทางการเกษตร (การผลิตวัตถุดิบขั้นต้น) และอุตสาหกรรมต่อเนื่องจากการเกษตร (การแปรรูปและการผลิตสินค้าสำเร็จรูป) ที่มีคุณภาพและปลอดภัย โดยเน้นที่พืชและสัตว์เศรษฐกิจศักยภาพสำคัญของ
กลุ่มจังหวัด ได้แก่ ยางพารา ปาลมน้ำมัน ไม้ผล และกุ้งทะเล และการเป้นแหล่งเรียนรู้ที่สำคัญในระดับ
นานาชาติในการพัฒนาการเกษตรและสร้งสรรคให้เกิดมูลค่าเพิ่มจากผลผลิตทางการเกษตรด้วยเทคโนโลยีสมัยใหม่
ที่สามารถดำเนินการได้ในระดับพื้นที่บูรณาการรวมกับภูมิปัญญาท้องถิ่นให้สามารถสร้างงาน สร้างอาชีพ และ
เป้นกลจักรสำคัญในการขับเคลื่อนภาคเศรษฐกิจอื่นๆ ที่เกี่ยวข้อง

นิยาม : “ศูนย์กลางการท่องเที่ยวระดับนานาชาติ” แหล่งท่องเที่ยวของกลุ่ม
จังหวัดเป้นจุดมุ่งหมายปลายทางที่นักท่องเที่ยวทั่วโลกต้องการมาเยี่ยมเยือน และการท่องเที่ยวของกลุ่ม
จังหวัดเป้นกลจักรสำคัญในการขับเคลื่อนภาคเศรษฐกิจอื่น ๆ ที่เกี่ยวข้องและสร้งมูลคา คุณคา ตลอดจนสร้ง
รายได้ และกระจายรายได้สู่ชุมชนบนฐานของการบริหารจัดการโดยคำนึงถึงความสมดุลและยั่งยืน

๒) เป้าประสงค์รวม

๒.๑) พืชเศรษฐกิจยางพาราและปาลมน้ำมันมีศักยภาพในการแข่งขันและสร้างมูลค่าเพิ่ม
แก่ระบบเศรษฐกิจ

๒.๒) การท่องเที่ยวได้รับพัฒนาบนฐานทรัพยากรที่หลากหลายให้มีชื่อเสียงระดับ
นานาชาติ

๒.๓) ไม้ผลและสินค้าประมงปลอดภัยต่อการบริโภคและมีศักยภาพในการส่งออก

๒.๔) การคมนาคมขนส่งและระบบโลจิสติกส์ของกลุ่มจังหวัดสามารถรองรับการค้าการ
ลงทุน การท่องเที่ยว การเกษตรและการพัฒนาคุณภาพชีวิต

๓) ประเด็นยุทธศาสตร์

ประเด็นยุทธศาสตร์ที่ ๑ การบริหารจัดการเพื่อเพิ่มมูลค่าพืชเศรษฐกิจยางพาราและปาล์ม
น้ำมัน

ประเด็นยุทธศาสตร์ที่ ๒ การพัฒนาการท่องเที่ยวนานาชาติบนฐานทรัพยากรและ
เอกลักษณ์ของพื้นที่

ประเด็นยุทธศาสตร์ที่ ๓ การพัฒนาสินค้าเกษตรให้ปลอดภัยและมีศักยภาพในการ
ส่งออก

ประเด็นยุทธศาสตร์ที่ ๔ การพัฒนาโครงสร้างพื้นฐานทางคมนาคมขนส่งและระบบ
โลจิสติกส์ให้รองรับการค้า การลงทุนการท่องเที่ยว การเกษตรและ การพัฒนาคุณภาพชีวิต

๑.๓.๓ แผนพัฒนาจังหวัด

◆ ยุทธศาสตร์การพัฒนาจังหวัดนครศรีธรรมราช

๑) วิสัยทัศน์ (Vision)

“นครแห่งอารยธรรม นำอยู่น่าเที่ยว การเกษตรและอุตสาหกรรมยั่งยืน”

๒) จุดยืนการพัฒนาจังหวัด (Positioning)

๑. สืบสานศิลปวัฒนธรรม สงบสุข น่าเที่ยว
๒. เมืองเกษตรนวัตกรรม และอุตสาหกรรมสีเขียว
๓. ศูนย์กลางการคมนาคมขนส่ง และกระจายสินค้าของภาคใต้

๓) เป้าหมายการพัฒนา

๑. เพิ่มรายได้จากการเกษตร อุตสาหกรรมและการท่องเที่ยว ยกย่องมาตรฐานคุณภาพ
๒. เพิ่มรายได้จากการท่องเที่ยว
๓. ทรัพยากรธรรมชาติและสิ่งแวดล้อมได้รับการจัดการอย่างมีประสิทธิภาพและยั่งยืน
๔. ศิลปวัฒนธรรม และประเพณีมีการสืบสานอย่างต่อเนื่อง

๔) ประเด็นการพัฒนา

๑. การบริหารจัดการเกษตรและอุตสาหกรรมสู่มาตรฐานครบวงจรและเป็นมิตรกับสิ่งแวดล้อม
๒. การพัฒนาการท่องเที่ยวบนพื้นฐานธรรมาภิบาล ธรรมชาติและศิลปวัฒนธรรม
๓. การบริหารจัดการทรัพยากรธรรมชาติและสิ่งแวดล้อมอย่างยั่งยืน
๔. การพัฒนาคน ชุมชน และสังคมให้น่าอยู่ เข้มแข็งตามปรัชญาเศรษฐกิจพอเพียง
๕. การรักษาความมั่นคงและความสงบเรียบร้อย
๖. การส่งเสริมศาสนา ศิลปะ และวัฒนธรรม

๑.๔ ยุทธศาสตร์การพัฒนาขององค์กรปกครองส่วนท้องถิ่นในเขตจังหวัด

◆ ยุทธศาสตร์การพัฒนาขององค์กรปกครองส่วนท้องถิ่นในเขตจังหวัดนครศรีธรรมราช

๑) วิสัยทัศน์

“องค์กรหลักในการพัฒนา ยึดหลักธรรมาภิบาล และปรัชญาเศรษฐกิจพอเพียง”

๒) ยุทธศาสตร์การพัฒนา

ยุทธศาสตร์การพัฒนาขององค์กรปกครองส่วนท้องถิ่นในเขตจังหวัดนครศรีธรรมราช (พ.ศ. ๒๕๖๖ - ๒๕๗๐) ได้กำหนดขึ้นเพื่อให้สอดคล้องกับสภาพการณ์ในปัจจุบัน ภายใต้แนวคิด “หลักความพอเพียง” ตามแนวพระราชดำริฯ โดยอาศัยกรอบแนวทางจากยุทธศาสตร์การพัฒนาประเทศตามยุทธศาสตร์ชาติ ๒๐ ปี แผนพัฒนาเศรษฐกิจและสังคมแห่งชาติ ฉบับที่ ๑๒ แผนพัฒนาภาคใต้ ยุทธศาสตร์การพัฒนากลุ่มจังหวัดภาคใต้ฝั่งอ่าวไทย ยุทธศาสตร์การพัฒนาจังหวัดนครศรีธรรมราช และภารกิจ ๖ ด้าน ขององค์กรปกครองส่วนท้องถิ่นตามแผนปฏิบัติการกำหนดขั้นตอนการกระจายอำนาจฯ มาตรา ๓๒ (๑) รวมทั้งได้ทบทวน

จากยุทธศาสตร์การพัฒนาขององค์กรปกครองส่วนท้องถิ่น ฉบับปี พ.ศ. ๒๕๖๑ - ๒๕๖๕ ประกอบด้วย ยุทธศาสตร์ พันธกิจ และเป้าหมายการพัฒนา ดังนี้

♦ ยุทธศาสตร์ที่ ๑ การพัฒนาเศรษฐกิจ

♦ พันธกิจ

๑. พัฒนาศักยภาพเกษตรกรให้มีความรู้ตามแนวพระราชดำริเศรษฐกิจพอเพียง การบริหารจัดการ การตลาด และส่งเสริมการสร้างเครือข่ายเกษตรกร

๒. พัฒนาอาชีพที่สอดคล้องกับบริบทของชุมชน และความต้องการของตลาด วิสาหกิจชุมชน สนับสนุนการใช้ภูมิปัญญาท้องถิ่นและส่งเสริมการนำเทคโนโลยีมาใช้ในการเพิ่มมูลค่าการผลิต ด้านการเกษตร อุตสาหกรรม และบริการ ฯลฯ

๓. ส่งเสริมการผลิตและจำหน่ายสินค้าเกษตร

๔. สนับสนุนการผลิตภาคอุตสาหกรรมที่สะอาดเป็นมิตรต่อสิ่งแวดล้อม

๕. จัดให้มีระบบโครงสร้างพื้นฐานและแหล่งน้ำเพื่อการเกษตรอย่างทั่วถึงและเพียงพอ

๖. ฟื้นฟู พัฒนาทรัพยากรเพื่อการท่องเที่ยว ทั้งแหล่งท่องเที่ยว บุคลากร ภาคการตลาด ประชาสัมพันธ์การท่องเที่ยว เพื่อเสริมสร้างภาพลักษณ์ที่ดีของจังหวัด

๗. ส่งเสริมการลงทุน การพาณิชย์ และพัฒนาธุรกิจที่เกี่ยวข้องเนื่องกับการท่องเที่ยว

๘. ส่งเสริม สนับสนุนการวิจัยพัฒนาที่ผสมผสานภูมิปัญญาท้องถิ่นกับองค์ความรู้ใหม่ สนับสนุนการวิจัยและพัฒนาความร่วมมือระหว่างนักวิชาการและชุมชน โดยให้ความสำคัญกับความสอดคล้องกับความต้องการภาคเศรษฐกิจชุมชน

๙. พัฒนาความเชื่อมโยงระบบตลาด ระบบขนส่งและระบบโลจิสติกส์

♦ เป้าหมายการพัฒนา

๑. รายได้ของชุมชนเพิ่มขึ้นโดยเฉลี่ยร้อยละ ๑๐ ต่อปี

๒. จังหวัดนครศรีธรรมราชเป็นเมืองเกษตรสมัยใหม่

๓. จังหวัดนครศรีธรรมราชเป็นเมืองน่าท่องเที่ยวติดอันดับของภาคใต้

๔. เศรษฐกิจเติบโตในอัตราที่เหมาะสมกับศักยภาพของจังหวัด โดยให้ความสำคัญกับการเพิ่มมูลค่าการค้าการลงทุนของจังหวัด

♦ ยุทธศาสตร์ที่ ๒ การบริหารจัดการทรัพยากรธรรมชาติ สิ่งแวดล้อมและพลังงาน

♦ พันธกิจ

๑. ฟื้นฟูพื้นที่ป่าและระบบนิเวศให้เกิดความอุดมสมบูรณ์

๒. ส่งเสริมการบริหารจัดการน้ำในพื้นที่ต้นน้ำและลุ่มน้ำอย่างมีประสิทธิภาพ โดยให้มีระบบช่วยตัดสินใจในการบริหารจัดการน้ำ ระบบพยากรณ์และเตือนภัยน้ำแล้งและน้ำท่วม รวมทั้งส่งเสริมให้มีระบบการจัดการน้ำเสีย

๓. ส่งเสริมให้มีมาตรการควบคุมการท่องเที่ยวในแหล่งท่องเที่ยวธรรมชาติในชุมชน ให้อยู่ในขีดความสามารถรองรับของระบบนิเวศ

๔. ส่งเสริมการดำรงชีวิตตามวิถีไทย เพื่อปลูกฝังค่านิยมการบริโภค อย่างพอเพียงและยั่งยืน การสร้างเครือข่ายชุมชน เพื่อการอนุรักษ์ทรัพยากรธรรมชาติและสิ่งแวดล้อมชุมชน

๕. ส่งเสริมให้ชุมชน หมู่บ้านมีส่วนร่วมในการบริหารจัดการเพื่อลดมลพิษและควบคุมกิจกรรมที่จะส่งผลกระทบต่อคุณภาพชีวิตและประชาชน เสริมสร้างประสิทธิภาพของกลไกการจัดการขยะชุมชน ขยะอันตราย ขยะอิเล็กทรอนิกส์ ขยะติดเชื้อ ส่งเสริมให้มีมาตรการสร้างแรงจูงใจให้เกิดการลดและคัดแยกขยะ

ในแหล่งกำเนิด สนับสนุนการสร้างธุรกิจจากขยะรีไซเคิล และสนับสนุนให้มีระบบเก็บขนและกำจัดขยะแบบรวมศูนย์

๖. เสริมสร้างประสิทธิภาพในการกำจัด บำบัดมลพิษ ทั้งด้านวิชาการ บุคลากร และสร้างจิตสำนึกของชุมชนในการมีส่วนร่วมติดตาม ตรวจสอบ เฝ้าระวัง แก้ไขปัญหาสิ่งแวดล้อม

๗. ส่งเสริมสนับสนุนครัวเรือน ชุมชน ใช้พลังงานทดแทน พลังงานทางเลือก พลังงานสะอาด

๘. ผลักดันให้มีระบบคุ้มครองสิทธิชุมชนและการแบ่งปันผลประโยชน์ที่เป็นธรรม อนุรักษ์ฟื้นฟู ความหลากหลายของพันธุกรรมท้องถิ่น เพื่อรักษา ปกป้องระบบนิเวศน์ที่เชื่อมโยงวิถีชีวิตและวัฒนธรรมชุมชน

♦ เป้าหมายการพัฒนา

๑. ทรัพยากรธรรมชาติและสิ่งแวดล้อมมีความสมดุลเชิงนิเวศน์อย่างยั่งยืน ประชาชนมีการดำรงชีวิตอยู่อย่างมีความสุขภายใต้คุณภาพสิ่งแวดล้อมที่ดี

๒. ประชาชนมีจิตสำนึกและมีส่วนร่วมในการบริหารจัดการทรัพยากรธรรมชาติและสิ่งแวดล้อม

๓. ครัวเรือน ชุมชน มีทางเลือกในการใช้พลังงาน และมีพลังงานใช้อย่างเพียงพอ

๔. คุณภาพสิ่งแวดล้อมอยู่ในเกณฑ์มาตรฐาน

♦ ยุทธศาสตร์ที่ ๓ การพัฒนาสังคมและคุณภาพชีวิต

♦ พันธกิจ

๑. พัฒนาทรัพยากรมนุษย์และองค์กรภาคประชาสังคมให้มีศักยภาพเพื่อรองรับการพัฒนาในทุกด้าน

๒. พัฒนาคุณภาพการศึกษา กระบวนการเรียนรู้คู่คุณธรรม จริยธรรม จัดการศึกษาทั้งในและนอกระบบ สนับสนุนการจัดทำหลักสูตรท้องถิ่น ส่งเสริมให้เยาวชน ประชาชน ใช้ประโยชน์จากเทคโนโลยีสารสนเทศเชิงสร้างสรรค์อย่างฉลาดเพื่อเสริมสร้างการเรียนรู้

๓. สนับสนุนบุคลากรทางการศึกษาให้กับพื้นที่ทางการศึกษาที่ขาดแคลน

๔. พัฒนาและปรับเปลี่ยนพฤติกรรมสุขภาพอนามัย พัฒนาสิ่งแวดล้อมชุมชนให้ถูกสุขลักษณะ

๕. พัฒนาบุคลากรทางการแพทย์และสาธารณสุข ส่งเสริมการบริหารจัดการแพทย์แผนไทย (แพทย์ทางเลือก) ทั้งในระดับชุมชนและสถานพยาบาล

๖. ป้องกัน ควบคุมการแพร่ระบาดของยาเสพติด เพื่อลดจำนวนผู้เสพและผู้เกี่ยวข้องให้น้อยลง

๗. ควบคุมการแพร่ระบาดของโรคติดต่อร้ายแรงและป้องกันการเกิดโรคไม่ติดต่อ เฝ้าระวัง ป้องกันปัญหาการป่วยและตายด้วยโรคอุบัติใหม่และโรคอุบัติซ้ำ

๘. ส่งเสริมการจัดระเบียบชุมชน สังคม การรักษาความสงบเรียบร้อยและการบรรเทาสาธารณภัย เพื่อความปลอดภัยในชีวิตและทรัพย์สินของประชาชน

๙. พัฒนาการกีฬา เสริมสร้างโอกาสให้ประชาชนทุกกลุ่มออกกำลังกายและเล่นกีฬา จัดหาสถานที่จัดกิจกรรมออกกำลังกายและเล่นกีฬาอย่างทั่วถึง

๑๐. ส่งเสริมการทำนุบำรุงและรักษา ศิลปวัฒนธรรม จารีตประเพณี ภูมิปัญญาท้องถิ่น พัฒนาฟื้นฟู ต่อยอดแหล่งเรียนรู้ทางวัฒนธรรม เพื่อส่งเสริมการเรียนรู้ของเยาวชนและประชาชนและเผยแพร่สู่สังคมโลก

๑๑. สงเคราะห์ และพัฒนาเด็ก สตรี คนชรา และผู้ด้อยโอกาสในสังคมให้มีคุณภาพชีวิตที่ดี และพึ่งพาตนเองได้ มีอาชีพ มีงานทำ มีที่อยู่อาศัย และได้รับการศึกษา

๑๒. สร้างกระบวนการมีส่วนร่วมเพื่อความเข้มแข็งของชุมชน สนับสนุนกระบวนการเรียนรู้ ชุมชน การจัดทำแผนแม่บทชุมชน ส่งเสริมกิจกรรมชุมชนเกษตร อุตสาหกรรมชุมชน และสวัสดิการชุมชน

๑๓. ส่งเสริมระบบการแพทย์ฉุกเฉิน เพื่อลดอัตราการบาดเจ็บหรือสูญเสียชีวิต

♦ เป้าหมายการพัฒนา

๑. ประชาชน/เยาวชน มีความรู้ มีคุณธรรม จริยธรรม ดำรงชีวิตได้อย่างปกติสุข

๒. ประชาชนได้รับสวัสดิการพื้นฐานอย่างทั่วถึงเป็นธรรม และมีความปลอดภัยในชีวิตและทรัพย์สิน

๓. ประชาชนมีคุณภาพชีวิตเพิ่มขึ้นทั้งทางร่างกาย จิตใจ สติปัญญา รวมทั้งมีอนามัยการเจริญพันธุ์ที่เหมาะสมในทุกช่วงวัย

๔. ประชาชนมีโอกาสในการเข้าถึงระบบสุขภาพที่มีคุณภาพเพิ่มขึ้น และปัจจัยเสี่ยงต่อสุขภาพลดลง

♦ ยุทธศาสตร์ที่ ๔ การพัฒนาโครงสร้างพื้นฐาน

♦ พันธกิจ

๑. พัฒนาเส้นทางคมนาคมภายในเขตพื้นที่รับผิดชอบให้ได้มาตรฐาน สะดวกปลอดภัยอย่างทั่วถึง

๒. พัฒนาระบบโครงสร้างพื้นฐานให้มีประสิทธิภาพและครบถ้วนเพียงพอ

๓. พัฒนาระบบสาธารณูปโภค สาธารณูปการขั้นพื้นฐานให้มีประสิทธิภาพอย่างทั่วถึงทุกพื้นที่

♦ เป้าหมายการพัฒนา

๑. มีระบบโครงสร้างพื้นฐาน ที่ได้มาตรฐาน มีความสะดวก รวดเร็ว ปลอดภัย และเชื่อมโยงกับระบบการขนส่งอื่น รวมทั้งเพียงพอต่อความต้องการของประชาชน

๒. มีระบบสาธารณูปโภค สาธารณูปการขั้นพื้นฐาน ที่มีประสิทธิภาพทั่วถึงทุกพื้นที่

♦ ยุทธศาสตร์ที่ ๕ การเสริมสร้างธรรมาภิบาลและการบริหารจัดการบ้านเมืองที่ดี

♦ พันธกิจ

๑. รณรงค์สร้างกระบวนการเรียนรู้ ปลุกฝังจิตสำนึก ค่านิยมตามหลักการปกครองระบอบประชาธิปไตยอันมีพระมหากษัตริย์ทรงเป็นประมุข เสริมสร้างวัฒนธรรมการเมืองแบบประชาธิปไตยและจิตสำนึกธรรมาภิบาลให้แก่เยาวชน ประชาชนทุกระดับ ทุกภาคส่วน

๒. พัฒนาการบริหารจัดการองค์กรตามหลักธรรมาภิบาลให้มีประสิทธิภาพและโปร่งใส สนับสนุนให้ใช้ทรัพยากรในการบริหารอย่างคุ้มค่า ปรับปรุงระบบข้อมูลและรูปแบบการให้บริการประชาชน ลดขั้นตอนการทำงานเพื่ออำนวยความสะดวกแก่ประชาชน

๓. พัฒนาและส่งเสริมการจัดทำแผนพัฒนาท้องถิ่นที่ตอบสนองความต้องการในระดับชุมชน ภายใต้กระบวนการมีส่วนร่วมจากทุกภาคส่วน สนับสนุนให้มีระบบฐานข้อมูลกลางและระบบการติดตามประเมินผล

๔. เพิ่มศักยภาพบุคลากรขององค์กรอย่างสม่ำเสมอและต่อเนื่อง เพื่อเสริมสร้างประสิทธิภาพในการปฏิบัติราชการ

♦ เป้าหมายการพัฒนา

๑. ประชาชนมีจิตสำนึกที่ดี มีส่วนร่วมในการพัฒนาท้องถิ่น

๒. องค์กรปกครองส่วนท้องถิ่นมีความพร้อมในการแก้ปัญหาและให้บริการประชาชน

๓. มีการบริหารจัดการที่โปร่งใสและมีประสิทธิภาพ และเพิ่มการมีส่วนร่วมของทุกภาคี
ในการพัฒนา

๒. ยุทธศาสตร์ขององค์กรปกครองส่วนท้องถิ่น

๒.๑ วิสัยทัศน์

“สร้างเมืองน่าอยู่ พัฒนาคุณภาพชีวิต ยึดหลักเศรษฐกิจพอเพียง”

๒.๒ ยุทธศาสตร์

ยุทธศาสตร์
๑. การพัฒนาด้านโครงสร้างพื้นฐาน
๒. การพัฒนาด้านคุณภาพชีวิตคนและสังคม
๓. การพัฒนาด้านเศรษฐกิจตามแนวเศรษฐกิจพอเพียง
๔. การพัฒนาด้านระบบการจัดการทรัพยากรธรรมชาติและสิ่งแวดล้อม
๕. การพัฒนาด้านการเมืองและการบริหารจัดการภายใต้ระบบธรรมาภิบาล

๒.๓ เป้าประสงค์

๑. การคมนาคมสะดวก
๒. ระบบสาธารณสุขปลอดภัย สาธารณูปการ เพียงพอและทั่วถึง
๓. ประชาชนและเยาวชนได้รับการศึกษาอย่างทั่วถึง
๔. ประชาชนมีสุขภาพดี
๕. ประชาชนมีคุณภาพชีวิตที่ดี ชุมชนเข้มแข็ง และปลอดภัยในชีวิตและทรัพย์สิน
๖. ประชาชนได้รับการสงเคราะห์และพัฒนาคุณภาพชีวิตที่ดีขึ้น
๗. สืบทอดประเพณีท้องถิ่นให้คงอยู่ตลอดไป
๘. ประชาชนมีงานทำ ประกอบอาชีพที่สุจริตและมีรายได้เพียงพอต่อการดำรงชีวิตตามแนวเศรษฐกิจพอเพียง
๙. จัดการขยะมูลฝอยอย่างเป็นระบบ และอนุรักษ์ทรัพยากรธรรมชาติและสิ่งแวดล้อม
๑๐. ประชาชนได้รับบริการด้วยความเป็นธรรม โปร่งใส มีส่วนร่วมในการบริหารและการพัฒนาท้องถิ่น

๒.๔ ตัวชี้วัด

๑. การพัฒนาโครงสร้างพื้นฐานและสาธารณสุขปลอดภัยให้มีความครบครัน
๒. ระบบการศึกษาได้รับการพัฒนาและมีคุณภาพที่เพิ่มขึ้น
๓. ประชาชนสุขภาพดี
๔. ประชาชนมีรายได้และมีคุณภาพชีวิตที่ดี

๕. ประชาชน/กลุ่มอาชีพมีความรู้ สามารถพึ่งตนเองได้
๖. ศาสนา ขนบธรรมเนียม ประเพณี วัฒนธรรมท้องถิ่น ได้รับการอนุรักษ์และบำรุงรักษาเพิ่มขึ้น
๗. ชยะมูลฝอยได้บริหารจัดการอย่างเป็นระบบ ทรัพยากรธรรมชาติและสิ่งแวดล้อมได้รับการดูแล อนุรักษ์และฟื้นฟู
๘. ประชาธิปไตยในชุมชนมีศักยภาพ
๙. ประสิทธิภาพการบริหารจัดการขององค์กรเพิ่มมากขึ้น

๒.๕ ค่าเป้าหมาย

ยุทธศาสตร์การพัฒนา	เป้าหมาย
๑. การพัฒนาด้านโครงสร้างพื้นฐาน	ก่อสร้าง ปรับปรุง และพัฒนาระบบคมนาคมขนส่ง ระบบสาธารณูปโภค สาธารณูปการให้ได้มาตรฐาน มีประสิทธิภาพและเพียงพอต่อความต้องการของประชาชน
๒. การพัฒนาด้านคุณภาพชีวิตคนและสังคม	<ol style="list-style-type: none"> ๑. ส่งเสริมและพัฒนาคุณภาพการศึกษาให้ได้มาตรฐานและทั่วถึงทุกระดับ ๒. ส่งเสริมกิจกรรมทางศาสนา ศิลปวัฒนธรรมและภูมิปัญญาท้องถิ่น ๓. สนับสนุนและส่งเสริม พัฒนางานด้านสาธารณสุข ๔. ส่งเสริมการกีฬาและนันทนาการ ๕. จัดสวัสดิการสังคมสงเคราะห์แก่เด็ก สตรี ผู้สูงอายุ ผู้พิการ ผู้ป่วยเอดส์ และผู้ด้อยโอกาส ๖. ส่งเสริมและสนับสนุนความเข้มแข็งของชุมชน ๗. รณรงค์ป้องกันและควบคุมการแพร่ระบาดของยาเสพติด ๘. ส่งเสริมการจัดระเบียบชุมชน สังคม การรักษาความสงบเรียบร้อยและการบรรเทาสาธารณภัย เพื่อความปลอดภัยในชีวิตและทรัพย์สินของประชาชน
๓. การพัฒนาด้านเศรษฐกิจตามแนวเศรษฐกิจพอเพียง	ประชาชนมีศักยภาพ มีรายได้เพียงพอ สามารถพึ่งตนเองได้
๔. การพัฒนาด้านระบบการจัดการทรัพยากรธรรมชาติและสิ่งแวดล้อม	การบริหารจัดการขยะมูลฝอยและสิ่งปฏิกูล และการอนุรักษ์ทรัพยากรธรรมชาติและสิ่งแวดล้อม เช่น การจัดการขยะ การปลูกต้นไม้ อนุรักษ์ฟื้นฟูแหล่งน้ำ โครงการรักษ้ำป่าตามพระราชดำริ เป็นต้น
๕. การพัฒนาด้านการเมืองและการบริหารจัดการภายใต้ระบบธรรมาภิบาล	พัฒนาระบบการเมือง การปกครอง การบริหารราชการบ้านเมืองที่ดี ในระบอบประชาธิปไตยอันมีพระมหากษัตริย์ทรงเป็นประมุข และเพื่อให้การบริหารงานมีประสิทธิภาพและประสิทธิผลสูงสุด

๒.๖ กลยุทธ์พัฒนา

๑. การพัฒนาก่อสร้าง ปรับปรุง บุกเบิก บำรุงรักษาถนน ทางเท้า ท่อระบายน้ำ สะพาน และอาคารสถานที่
๒. ปรับปรุง และติดตั้งไฟฟ้าสาธารณะ
๓. ก่อสร้าง ปรับปรุง และบำรุงรักษาระบบน้ำอุปโภค - บริโภคและน้ำเพื่อการเกษตร
๔. การพัฒนาคุณภาพการศึกษาให้ได้มาตรฐานและทั่วถึงทุกระดับ
๕. ส่งเสริมกิจกรรมทางศาสนา ศิลปวัฒนธรรมและภูมิปัญญาท้องถิ่น
๖. สนับสนุนและส่งเสริม พัฒนางานด้านสาธารณสุข
๗. ส่งเสริมการกีฬาและนันทนาการ
๘. จัดสวัสดิการสังคมสงเคราะห์
๙. สร้างความเข้มแข็งชุมชน สนับสนุนความปลอดภัยในชีวิตและทรัพย์สิน
๑๐. สร้างจิตสำนึก ธรรมรงค์ ป้องกันและแก้ไขปัญหาการแพร่ระบาดของยาเสพติด
๑๑. สนับสนุน ส่งเสริมภาคเกษตร เศรษฐกิจชุมชนและเศรษฐกิจพอเพียง
๑๒. บริหารจัดการขยะมูลฝอยและสิ่งปฏิกูลอย่างเป็นระบบ
๑๓. สร้างจิตสำนึก อนุรักษ์ ฟื้นฟู บำรุงรักษาทรัพยากรธรรมชาติและสิ่งแวดล้อม
๑๔. การส่งเสริมการมีส่วนร่วมในการพัฒนาท้องถิ่นของประชาชน
๑๕. พัฒนาบุคลากรและองค์กรให้ทันสมัย มีประสิทธิภาพในการบริหาร
๑๖. พัฒนาการจัดเก็บรายได้ให้ทันสมัยและมีประสิทธิภาพ

๒.๗ จุดยืนทางยุทธศาสตร์ (Positioning) ขององค์การบริหารส่วนตำบลท้ายสำเภา

การกำหนดตำแหน่งจุดยืนทางยุทธศาสตร์ (Positioning) ขององค์การบริหารส่วนตำบลท้ายสำเภา กำหนดตามหนังสือกระทรวงมหาดไทย ด่วนที่สุด ที่ มท ๐๘๑๐.๓/ว ๕๗๙๗ ลงวันที่ ๑๐ ตุลาคม ๒๕๕๙ ได้มีการกำหนดตำแหน่งจุดยืนทางยุทธศาสตร์ (Positioning) ของกลุ่มจังหวัดภาคใต้ตอนบน ประกอบด้วย การบริหารจัดการเพื่อเพิ่มมูลค่าพืชเศรษฐกิจยางพาราและปาล์มน้ำมัน พัฒนาการท่องเที่ยวนานาชาติบนฐานทรัพยากรและเอกลักษณ์ของพื้นที่ พัฒนาไม้ผล และการประมงให้ปลอดภัยและมีศักยภาพในการส่งออก และพัฒนาโครงสร้างพื้นฐานทางคมนาคมขนส่ง ให้รองรับการค้า การลงทุน การท่องเที่ยว การเกษตร และการพัฒนาคุณภาพชีวิต

สำหรับองค์การบริหารส่วนตำบลท้ายสำเภา มีหน้าที่ในการจัดระบบการบริการสาธารณะเพื่อประโยชน์ของประชาชนในท้องถิ่นของตนเองโดยยึดหลักธรรมาภิบาล ทั้ง ๖ ประการ ได้แก่ หลักนิติธรรม หลักคุณธรรม หลักความโปร่งใส หลักความมีส่วนร่วม หลักความรับผิดชอบ และหลักความคุ้มค่า ดังนั้นในการปฏิบัติงานขององค์กรปกครองส่วนท้องถิ่นเพื่อให้บริการตอบสนองความต้องการของประชาชน แกนนำหมู่บ้าน จึงจำเป็นที่จะต้องได้รับการพัฒนาศักยภาพในการปฏิบัติงานเพื่อให้สามารถปฏิบัติงานในหน้าที่ได้อย่างมีประสิทธิภาพและประสิทธิผล อันจะทำให้เกิดประโยชน์สูงสุดแก่ประชาชนในท้องถิ่นของตนเอง และตามแนวคิดพื้นฐานของวิธีการพัฒนาชุมชน คือ การช่วยให้ประชาชนสามารถช่วยเหลือตนเองได้ ซึ่งหมายถึงประชาชนต้องช่วยกันในการพัฒนาตนเองไม่ใช่เป็นผู้รับการพัฒนาเท่านั้น ทั้งนี้เพราะผู้กระทำการพัฒนาจะเป็นผู้ได้รับประโยชน์ในการพัฒนาโดยตรง ดังนั้น การพัฒนาชุมชนแนวใหม่จึงเน้นการพัฒนาคน โดยยึดหลัก

สำคัญให้ทุกคนมีส่วนร่วมในการแก้ไขปัญหาของตนเอง ด้วยตนเอง วิเคราะห์ตนเอง และเมื่อมีความพร้อมที่จะเปลี่ยนแปลงแล้วกระบวนการต่าง ๆ จะเกิดขึ้นเอง การมีส่วนร่วมของประชาชนจึงเป็นเครื่องป้องกันว่าผลแห่งการพัฒนาจะเกิดขึ้นกับประชาชนส่วนใหญ่ และยังเป็นการสร้างประชาธิปไตยให้เกิดขึ้นในชุมชน การมีส่วนร่วมของประชาชนในการพัฒนา

จากแนวคิดดังกล่าว องค์การบริหารส่วนตำบลท้ายสำเภา ได้ตระหนักและเห็นความสำคัญในการให้บริการเพื่อตอบสนองความต้องการแก่ประชาชนในเขตพื้นที่ตำบลท้ายสำเภา โดยนายกองค้การบริหารส่วนตำบลท้ายสำเภาได้แถลงนโยบายต่อสภาองค์การบริหารส่วนตำบลท้ายสำเภา โดยเน้นการพัฒนาด้านโครงสร้างพื้นฐาน ด้านสาธารณสุข ปลอดภัย สาธารณูปโภค สาธารณูปการ และด้านคุณภาพชีวิตของประชาชนในตำบลท้ายสำเภา ในด้านต่าง ๆ ได้แก่ การพัฒนาด้านการศึกษา การส่งเสริมสุขภาพอนามัย การพัฒนาด้านเศรษฐกิจ การพัฒนาด้านสวัสดิการ การพัฒนาและส่งเสริมศิลปวัฒนธรรมประเพณีและภูมิปัญญาท้องถิ่น เป็นกลไกขับเคลื่อนสู่วิสัยทัศน์ตำบลท้ายสำเภา “สร้างเมืองน่าอยู่ พัฒนาคุณภาพชีวิต ยึดหลักเศรษฐกิจพอเพียง”

๒.๘ ความเชื่อมโยงยุทธศาสตร์ในภาพรวม

เป้าประสงค์ → ตัวชี้วัด → ค่าเป้าหมาย → จุดยืนทางยุทธศาสตร์

วิสัยทัศน์ท้องถิ่น

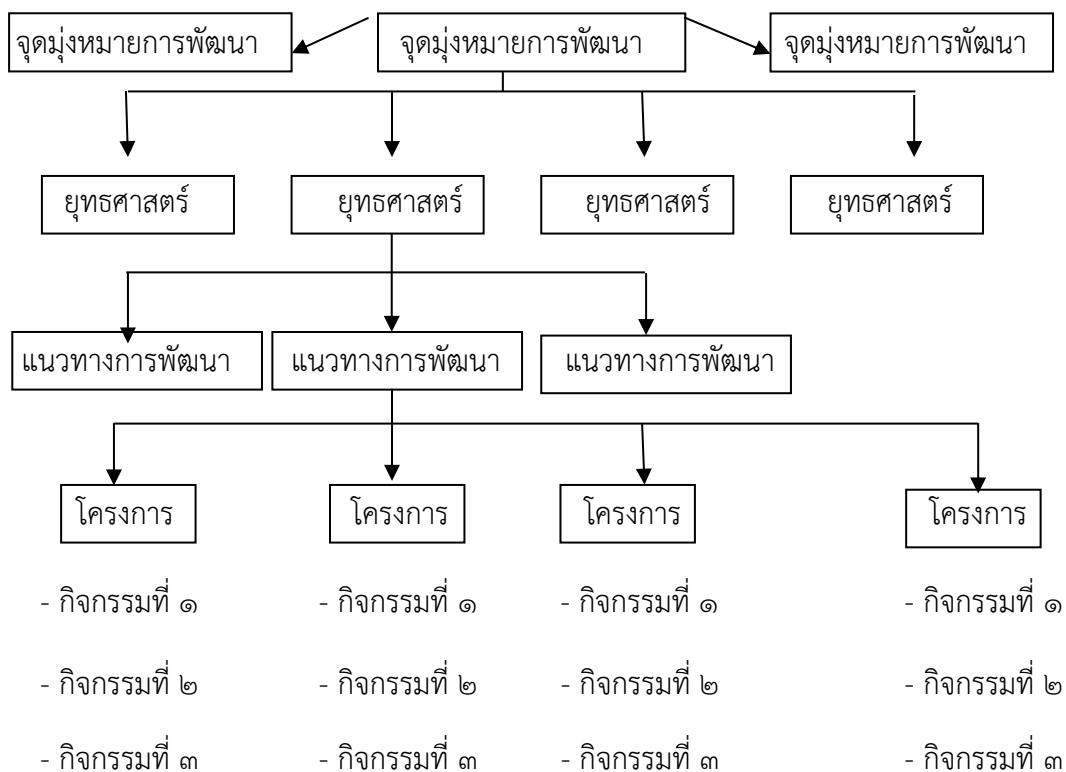

๓. การวิเคราะห์เพื่อพัฒนาท้องถิ่น

๓.๑ การวิเคราะห์กรอบการจัดทำยุทธศาสตร์ขององค์กรปกครองส่วนท้องถิ่น

การวิเคราะห์ศักยภาพด้านโครงสร้างพื้นฐาน เศรษฐกิจ การศึกษา สาธารณสุข ทรัพยากรธรรมชาติและสิ่งแวดล้อมในภาพรวมของตำบลท้ายสำเภา โดยใช้เทคนิค (SWOT Analysis) เพื่อประเมินผลสภาพการพัฒนาในปัจจุบันและโอกาสการพัฒนาในอนาคตของท้องถิ่น

● จุดแข็ง (Strengths : S)

๑. เป็นแหล่งปลูกพืชผลทางการเกษตรที่มีคุณภาพ
๒. ผู้นำชุมชนมีความสามัคคีกัน
๓. ปัญหาทางสังคมไม่รุนแรง
๔. มีกลุ่มองค์กรทางการเงินในรูปแบบต่าง ๆ เพื่อช่วยเหลือกัน
๕. มีประเพณีท้องถิ่นที่ดีงาม (เช่น ประเพณีทำบุญชักพระ กวนข้าวมธุปายาส, รดน้ำดำหัวผู้สูงอายุ เป็นต้น)
๖. มีประชาชนชาวบ้าน และภูมิปัญญาท้องถิ่นที่หลากหลาย
๗. สภาพสังคมเป็นชุมชนกึ่งชนบทยังมีการเอื้อเฟื้อ เพื่อแผ้วช่วยเหลือเกื้อกูลกันและกัน

● จุดอ่อน (Weaknesses : W)

๑. ไม่มีระบบการบริหารจัดการน้ำแบบยั่งยืน
๒. ไม่มีศูนย์กลางตลาดชุมชนเพื่อซื้อขายแลกเปลี่ยนสินค้าและขาดการรวมกลุ่มของเกษตรกร
๓. ไม่มีระบบกำจัดขยะมูลฝอยในพื้นที่ตนเอง
๔. ประชาชนไม่มีอาชีพเสริมนอกเหนือจากอาชีพเกษตรกรรม
๕. ขาดการพัฒนาแหล่งน้ำ
๖. เกษตรกรใช้สารเคมีมากในภาคการเกษตร
๗. การประชาสัมพันธ์ข่าวสารไม่ทั่วถึง
๘. ประชาชนยังขาดเอกสารสิทธิ์ที่ดินทำกิน
๙. กระบวนการผลิตพืชผลทางการเกษตรไม่ครบวงจร
๑๐. ภูมิปัญญาท้องถิ่นขาดการนำมาใช้สู่การพัฒนาาร่วมกัน
๑๑. ไม่สามารถดำเนินการโครงการขนาดใหญ่ที่ต้องใช้งบประมาณสูง

● โอกาส (Opportunities : O)

๑. มีแม่น้ำสายหลักไหลผ่านพื้นที่ทำการเกษตร
๒. มีหน่วยงานราชการต่าง ๆ ในพื้นที่เพื่อติดต่อประสานงานและให้ความช่วยเหลือ
๓. พระราชบัญญัติกำหนดแผนและขั้นตอนการกระจายอำนาจให้แก่องค์กรปกครองส่วนท้องถิ่น พ.ศ. ๒๕๔๒ ให้ตำบลมีอำนาจและหน้าที่ในการจัดระบบการบริการสาธารณะเพื่อประโยชน์ของประชาชนในท้องถิ่นตนเองและรองรับภารกิจถ่ายโอน
๔. การเข้าสู่ประชาคมอาเซียน
๕. นโยบายรัฐบาลเอื้ออำนวยต่อการแก้ปัญหาในพื้นที่
๖. การส่งเสริมด้านการพัฒนาการเรียนรู้เศรษฐกิจพอเพียง
๗. มีหน่วยงานภาครัฐเข้ามาช่วยเหลือให้การสนับสนุนงบประมาณ
๘. มีการบูรณาการโครงการต่างๆ

- อุปสรรค (Threats : T)

๑. งบประมาณที่ได้รับการจัดสรรจากรัฐบาลไม่มีความแน่นอน
๒. การเมืองระดับประเทศยังมีปัญหาความขัดแย้งทำให้การบริหารงานด้านนโยบายไม่มีความแน่นอน
๓. ปัญหาสภาวะโลกร้อนส่งผลให้เกิดภัยธรรมชาติต่าง ๆ เช่น ภัยแล้ง อุทกภัย
๔. ระเบียบกฎหมายไม่เอื้อต่อการบริหารจัดการเรื่องกรรมสิทธิ์ที่ดิน
๕. ราคาผลผลิตทางการเกษตรตกต่ำ
๖. ปัญหาการลักเล็กขโมยน้อยและยาเสพติดในพื้นที่
๗. พื้นที่บางส่วนเป็นที่ราบลุ่มทำให้ประสบปัญหาน้ำท่วมในฤดูฝน และขาดน้ำในฤดูแล้งก่อให้เกิดปัญหาต่อการประกอบอาชีพทางการเกษตร

๓.๒ การประเมินสถานการณ์สภาพแวดล้อมภายนอกที่เกี่ยวข้อง

◆ การประเมินสถานการณ์สภาพแวดล้อมภายนอกที่เกี่ยวข้อง

๑) การเปลี่ยนแปลงในประเทศที่จะส่งผลกระทบต่อองค์กรปกครองส่วนท้องถิ่น

- รัฐธรรมนูญฉบับใหม่ และกฎหมายที่มีแนวโน้มเปลี่ยนแปลงแก้ไขส่งผลให้องค์กรปกครองส่วนท้องถิ่นเกิดการเปลี่ยนแปลงที่สำคัญ เช่น การจัดการเลือกตั้งเป็นการทั่วไป อำนาจหน้าที่ การยกฐานะจาก อบต. เป็นเทศบาลทั่วประเทศ แนวโน้มการควบคุมองค์กรปกครองส่วนท้องถิ่นที่มีพื้นที่ในตำบลเดียวกันให้มีองค์กรเดียว การเพิ่มขึ้นหรือลดลงของการจัดสรรเงินงบประมาณให้องค์กรปกครองส่วนท้องถิ่น

๒) การเปลี่ยนแปลงในระดับภูมิภาคที่จะส่งผลกระทบต่อองค์กรปกครองส่วนท้องถิ่น

AEC หรือ Asean Economics Community คือ การรวมตัวของชาติในอาเซียน ๑๐ ประเทศ โดยมี ไทย พม่า ลาว เวียดนาม มาเลเซีย สิงคโปร์ อินโดนีเซีย ฟิลิปปินส์ กัมพูชา บรูไน เพื่อที่จะให้มีผลประโยชน์ทางเศรษฐกิจร่วมกัน จะมีรูปแบบคล้ายๆ กลุ่ม Euro Zone นั่นเอง จะทำให้มีผลประโยชน์อำนาจต่อรองต่าง ๆ กับคู่ค้าได้มากขึ้น และการนำเข้า ส่งออกของชาติในอาเซียนก็จะเสรี ยกเว้นสินค้าบางชนิดที่แต่ละประเทศอาจจะขอไว้ไม่ลดภาษีนำเข้า (เรียกว่าสินค้าอ่อนไหว) Asean จะรวมตัวเป็น ประชาคมเศรษฐกิจอาเซียนและมีผลเป็นรูปธรรม ณ วันที่ ๓๑ ธันวาคม ๒๕๕๘ ณ วันนั้นจะทำให้ภูมิภาคนี้เปลี่ยนไปอย่างมาก โดย AEC Blueprint (แบบพิมพ์เขียว) หรือแนวทางที่จะให้ AEC เป็นไปคือ

๑. การเป็นตลาดและฐานการผลิตเดียวกัน
๒. การเป็นภูมิภาคที่มีขีดความสามารถในการแข่งขันสูง
๓. การเป็นภูมิภาคที่มีการพัฒนาทางเศรษฐกิจที่เท่าเทียมกัน
๔. การเป็นภูมิภาคที่มีการบูรณาการเข้ากับเศรษฐกิจโลก

◆ องค์กรปกครองส่วนท้องถิ่นจึงต้องสร้างภูมิคุ้มกันที่ดี เพื่อพัฒนาเมืองในภาวะการเปลี่ยนแปลงในระดับภูมิภาค หรือการเข้าสู่ AEC ที่จะส่งผลกระทบต่อองค์กรปกครองส่วนท้องถิ่นในด้านต่าง ๆ

จากการที่องค์กรบริหารส่วนตำบลท้ายสำเภา ได้กำหนดยุทธศาสตร์การพัฒนาไว้จำนวน ๕ ยุทธศาสตร์ ดังนั้น จึงวิเคราะห์การเปลี่ยนแปลงในระดับภูมิภาค หรือ การเข้าสู่ AEC ที่จะส่งผลกระทบต่อองค์กรบริหารส่วนตำบลท้ายสำเภาในยุทธศาสตร์ต่าง ๆ ดังนี้

๑. ยุทธศาสตร์การพัฒนาด้านโครงสร้างพื้นฐาน

การเข้าสู่ประชาคมเศรษฐกิจอาเซียน (AEC) ของไทย ทำให้องค์กรปกครองส่วนท้องถิ่นโดยเฉพาะอย่างยิ่งองค์กรบริหารส่วนตำบลท้ายสำเภา ต้องให้ความสำคัญกับการพัฒนาโครงสร้างพื้นฐานเพื่อรองรับการหลั่งไหลเข้ามาของประชากรประเทศเพื่อนบ้านไม่ว่าจะเข้ามาในฐานะนักท่องเที่ยว คนทำงาน หรือการอื่นใด การพัฒนาโครงสร้างพื้นฐานที่สำคัญ เช่น ถนน ป้ายจราจรที่มีภาษาอังกฤษและภาษาต่างประเทศที่จำเป็น เป็นต้น

๒. ยุทธศาสตร์การพัฒนาคุณภาพชีวิตคนและสังคม

ปัญหาสังคมจะรุนแรงถ้าไม่ได้รับการวางแผนที่ดี เนื่องจากจะมีขยะจำนวนมากมากขึ้น ปัญหาการแบ่งชนชั้น ถ้าคนไทยทำงานกับคนต่างชาติที่ด้อยกว่า อาจมีการแบ่งชนชั้นกันได้ จะมีชุมชนสลัมเกิดขึ้น และอาจมี พม่าทาว์น ลาวทาว์น กัมพูชาทาว์น ปัญหาอาชญากรรมจะรุนแรง สถิติการก่ออาชญากรรมจะเพิ่มขึ้นอย่างมากจากชนชั้นที่มีปัญหา คนจะทำผิดกฎหมายมากขึ้นเนื่องจากไม่รู้กฎหมาย องค์กรบริหารส่วนตำบลท้ายสำเภาต้องให้ความสำคัญกับการจัดระเบียบชุมชนสังคมและความสงบเรียบร้อยมากขึ้น เนื่องจากกฎหมายและวัฒนธรรมของแต่ละชนชาติอาจมีความแตกต่างกัน ดังนั้น อาจมีการฝ่าฝืนกฎหมายจากชาวต่างประเทศในไทยมากขึ้นทั้งโดยตั้งใจและความไม่รู้กฎหมาย อีกทั้ง อาจเกิดปัญหาอาชญากรรม ยาเสพติด เพิ่มขึ้นจากการหลั่งไหลของแรงงานต่างด้าวที่เข้ามาทำงานในไทยมากขึ้นปัญหาด้านสาธารณสุขที่สำคัญคงหนีไม่พ้นโรคติดต่อที่สำคัญ ไม่ว่าจะเป็น โรคเอดส์ ไข้เลือดออก SARs ไข้หวัดนกและโรคอื่นๆที่มีผลมาจากการเคลื่อนย้ายแรงงานเข้ามาในไทย การค้ามนุษย์และการท่องเที่ยว มีความเสี่ยงต่อการปนเปื้อน การแพร่ระบาดของโรคศัตรูพืชและโรคระบาดสัตว์

๓. การพัฒนาเศรษฐกิจ

องค์กรบริหารส่วนตำบลท้ายสำเภา ต้องเร่งบูรณาการเกี่ยวกับพืชผลทางการเกษตรและผลิตภัณฑ์อื่นในพื้นที่ รวมทั้งร่วมบูรณาการการทำงานกับกลุ่มผลิตต่าง ๆ ที่พักในพื้นที่ เพื่อพัฒนาไปสู่พืชผลทางการเกษตรที่มีคุณภาพและมาตรฐานสากล

๔. การพัฒนาทรัพยากรธรรมชาติและสิ่งแวดล้อม

การบุกรุกพื้นที่ป่าอาจมีมากขึ้น ด้วยสาเหตุทั้งที่เกิดจากคนไทยและชาวต่างชาติ สาเหตุที่เกิดจากคนไทย คือการเพิ่มขึ้นของจำนวนประชากรทำให้ที่ทำกินไม่เพียงพอต่อความต้องการ หรือการขายที่ดินให้นายทุนต่างชาติแล้วไม่มีที่ทำกินจึงต้องไปเปิดป่าใหม่ ส่วนสาเหตุจากชาวต่างชาติ อาจมีนายทุนเข้ามาทำลายทรัพยากรธรรมชาติและสิ่งแวดล้อม เช่น การตัดไม้เพื่อผลประโยชน์ทางเศรษฐกิจ การเข้าสัมปทานทรัพยากรธรรมชาติที่สำคัญอื่นๆ มลพิษจากข้อเสียข้ามแดน เช่น อาจมีขยะข้ามแดน

๕. การพัฒนาด้านการเมือง การปกครอง

การบริหาร ด้านการเมืองในระดับชาติอาจยังความขัดแย้งด้านการเมืองระหว่างรัฐสมาชิกด้วยกันเอง รวมทั้งปัญหาการก่อการร้ายที่เป็นผลมาจากการเมือง ซึ่งประเทศใดประเทศหนึ่งไม่สามารถแก้ไขได้โดยลำพังการบริหารภาครัฐต้องเร่งรัดพัฒนาให้ตอบสนองการให้บริการ โดยเฉพาะอย่างยิ่งการให้บริการในด้านการอนุญาต อนุมัติ ต่าง ๆ ซึ่งต้องมีคู่มือภาษาอังกฤษ จีน เป็นต้น เพื่อสื่อสารกับชาวต่างชาติที่ต้องการทำนิติกรรมต่าง ๆ ซึ่งเกี่ยวกับรัฐ เช่น การเสียภาษีบำรุงท้องที่ การเสียภาษีป้าย เป็นต้น อีกทั้งเจ้าหน้าที่ภาครัฐจำต้องพัฒนาการใช้ภาษาอังกฤษให้อยู่ในระดับที่สื่อสารกับผู้ให้บริการที่เป็นชาวต่างชาติ

ส่วนที่ ๓
การนำแผนพัฒนาท้องถิ่นไปสู่การปฏิบัติ

๑. ยุทธศาสตร์การพัฒนาและแผนงาน

ที่	ยุทธศาสตร์	ด้าน	แผนงาน	หน่วยงาน รับผิดชอบ	หน่วยงาน สนับสนุน
๑.	การพัฒนาด้านโครงสร้างพื้นฐาน	ด้านบริการชุมชนและสังคม	แผนงานเคหะและชุมชน	กองช่าง	สำนักปลัด, กองคลัง
			แผนงานอุตสาหกรรมและการโยธา	กองช่าง	สำนักปลัด, กองคลัง
			แผนงานการพาณิชย์	กองช่าง	สำนักปลัด, กองคลัง
๒.	การพัฒนาด้านคุณภาพชีวิตคนและสังคม	ด้านบริการชุมชนและสังคม	แผนงานการศึกษา	สำนักปลัด	กองช่าง, กองคลัง
			แผนงานสาธารณสุข	สำนักปลัด	กองช่าง, กองคลัง
			แผนงานสังคมสงเคราะห์	สำนักปลัด	กองช่าง, กองคลัง
			แผนงานสร้างความเข้มแข็งของชุมชน	สำนักปลัด	กองช่าง, กองคลัง
			แผนงานการศาสนาวัฒนธรรมและนันทนาการ	สำนักปลัด	กองช่าง, กองคลัง
			แผนงานการรักษาความสงบภายใน	สำนักปลัด	กองช่าง, กองคลัง
			แผนงานงบกลาง	สำนักปลัด	กองช่าง, กองคลัง
๓.	การพัฒนาด้านเศรษฐกิจตามแนวเศรษฐกิจพอเพียง	ด้านการเศรษฐกิจ	แผนงานการเกษตร	สำนักปลัด	กองช่าง
๔.	การพัฒนาด้านระบบการจัดการทรัพยากรธรรมชาติและสิ่งแวดล้อม	ด้านการเศรษฐกิจ	แผนงานเคหะและชุมชน	กองช่าง	สำนักปลัด
			แผนงานการเกษตร	สำนักปลัด	กองช่าง
๕.	การพัฒนาด้านการเมืองและการบริหารจัดการภายใต้ระบบธรรมาภิบาล	การบริหารงานทั่วไป	แผนงานบริหารงานทั่วไป	สำนักปลัด	กองช่าง, กองคลัง
รวม	๕	๕	๔	๑๕	๒๕

บัญชีสรุปโครงการพัฒนา
แผนพัฒนาท้องถิ่น (พ.ศ. ๒๕๖๖ - ๒๕๗๐)
องค์การบริหารส่วนตำบลท้ายสำเภา อำเภอพระพรหม จังหวัดนครศรีธรรมราช

ยุทธศาสตร์	ปี ๒๕๖๖		ปี ๒๕๖๗		ปี ๒๕๖๘		ปี ๒๕๖๙		ปี ๒๕๗๐		รวม ๕ ปี	
	จำนวนโครงการ	งบประมาณ (บาท)	จำนวนโครงการ	งบประมาณ (บาท)	จำนวนโครงการ	งบประมาณ (บาท)	จำนวนโครงการ	งบประมาณ (บาท)	จำนวนโครงการ	งบประมาณ (บาท)	จำนวนโครงการ	งบประมาณ (บาท)
๑. การพัฒนาด้านโครงสร้างพื้นฐาน												
๑.๑ แผนงานเคหะและชุมชน	-	-	-	-	-	-	-	-	-	-	-	-
๑.๒ แผนงานอุตสาหกรรมการโยธา	๓๓	๘,๔๐๕,๐๐๐	๑๙	๓,๒๕๐,๐๐๐	๑๓	๑,๑๖๐,๐๐๐	๑๓	๑,๑๖๐,๐๐๐	๑๓	๑,๑๖๐,๐๐๐	๙๑	๑๕,๑๓๕,๐๐๐
๑.๓ แผนงานการพาณิชย์	๒	๙๐๐,๐๐๐	๒	๙๐๐,๐๐๐	๒	๙๐๐,๐๐๐	๒	๙๐๐,๐๐๐	๒	๙๐๐,๐๐๐	๑๐	๔,๗๖๐,๐๐๐
รวม	๓๕	๙,๓๐๕,๐๐๐	๒๑	๔,๑๕๐,๐๐๐	๑๕	๒,๐๖๐,๐๐๐	๑๕	๒,๐๖๐,๐๐๐	๑๕	๒,๐๖๐,๐๐๐	๑๐๑	๑๙,๘๙๕,๐๐๐
๒. การพัฒนาด้านคุณภาพชีวิตคนและสังคม												
๒.๑ แผนงานการศึกษา	๑๓	๑๐,๑๕๕,๐๖๔	๑๒	๕,๗๖๕,๐๖๔	๑๒	๕,๗๖๕,๐๖๔	๑๑	๕,๗๕๐,๐๖๔	๑๑	๕,๗๕๐,๐๖๔	๕๙	๓๓,๑๘๕,๓๒๐
๒.๒ แผนงานสาธารณสุข	๗	๖๕๐,๐๐๐	๗	๖๕๐,๐๐๐	๗	๖๕๐,๐๐๐	๗	๖๕๐,๐๐๐	๗	๖๕๐,๐๐๐	๓๕	๓,๒๕๐,๐๐๐
๒.๓ แผนงานสังคมสงเคราะห์	๓	๙๐,๐๐๐	๓	๙๐,๐๐๐	๓	๙๐,๐๐๐	๓	๙๐,๐๐๐	๓	๙๐,๐๐๐	๑๕	๔๕๐,๐๐๐
๒.๔ แผนงานสร้างความเข้มแข็ง	๕	๑๙๐,๐๐๐	๕	๑๙๐,๐๐๐	๕	๑๙๐,๐๐๐	๕	๑๙๐,๐๐๐	๕	๑๙๐,๐๐๐	๒๕	๙๕๐,๐๐๐
๒.๕ แผนงานการศาสนา วัฒนธรรม และนันทนาการ	๘	๓๕๐,๐๐๐	๘	๓๕๐,๐๐๐	๘	๓๕๐,๐๐๐	๘	๓๕๐,๐๐๐	๘	๓๕๐,๐๐๐	๔๐	๑,๗๕๐,๐๐๐
๒.๖ แผนงานการรักษาความสงบภายใน	๔	๑๘๐,๐๐๐	๕	๓๓๐,๐๐๐	๔	๑๘๐,๐๐๐	๕	๓๓๐,๐๐๐	๔	๑๘๐,๐๐๐	๒๒	๑,๒๐๐,๐๐๐
๒.๗ แผนงานงบบกกลาง	๕	๒๖,๖๒๐,๐๐๐	๕	๒๖,๖๓๐,๐๐๐	๕	๒๖,๖๔๐,๐๐๐	๕	๒๖,๖๕๐,๐๐๐	๕	๒๖,๖๖๐,๐๐๐	๒๕	๑๓๓,๒๐๐,๐๐๐
รวม	๔๕	๓๘,๒๓๕,๐๖๔	๔๕	๓๔,๐๐๕,๐๖๔	๔๔	๓๓,๘๖๕,๐๖๔	๔๔	๓๔,๐๑๐,๐๖๔	๔๓	๓๓,๘๗๐,๐๖๔	๒๒๑	๑๗๓,๙๘๕,๓๒๐

บัญชีสรุปโครงการพัฒนา
แผนพัฒนาท้องถิ่น (พ.ศ. ๒๕๖๖ - ๒๕๗๐)
องค์การบริหารส่วนตำบลท้ายสำเภา อำเภอพระพรหม จังหวัดนครศรีธรรมราช

ยุทธศาสตร์	ปี ๒๕๖๖		ปี ๒๕๖๗		ปี ๒๕๖๘		ปี ๒๕๖๙		ปี ๒๕๗๐		รวม ๕ ปี	
	จำนวน โครงการ	งบประมาณ (บาท)	จำนวน โครงการ	งบประมาณ (บาท)	จำนวน โครงการ	งบประมาณ (บาท)	จำนวน โครงการ	งบประมาณ (บาท)	จำนวน โครงการ	งบประมาณ (บาท)	จำนวน โครงการ	งบประมาณ (บาท)
๓. การพัฒนาด้านเศรษฐกิจตามแนวเศรษฐกิจพอเพียง												
๓.๑ แผนงานการเกษตร	๕	๑๘๕,๐๐๐	๕	๑๘๕,๐๐๐	๕	๑๘๕,๐๐๐	๕	๑๘๕,๐๐๐	๕	๑๘๕,๐๐๐	๒๕	๙๒๕,๐๐๐
รวม	๕	๑๘๕,๐๐๐	๕	๑๘๕,๐๐๐	๕	๑๘๕,๐๐๐	๕	๑๘๕,๐๐๐	๕	๑๘๕,๐๐๐	๒๕	๙๒๕,๐๐๐
๔. การพัฒนาด้านระบบการจัดการทรัพยากรธรรมชาติและสิ่งแวดล้อม												
๔.๑ แผนงานเคหะและชุมชน	-	-	-	-	-	-	-	-	-	-	-	-
๔.๒ แผนงานการเกษตร	-	-	-	-	-	-	-	-	-	-	-	-
รวม	-	-	-	-	-	-	-	-	-	-	-	-
๕. การพัฒนาด้านการเมืองและการบริหารจัดการภายใต้ระบบธรรมาภิบาล												
๕.๑ แผนงานบริหารงานทั่วไป	๗	๑,๑๐๒,๐๐๐	๗	๑,๒๔๗,๐๐๐	๗	๑,๑๐๒,๐๐๐	๗	๑,๙๔๗,๐๐๐	๗	๑,๒๔๗,๐๐๐	๓๕	๖,๖๔๕,๐๐๐
รวม	๗	๑,๑๐๒,๐๐๐	๗	๑,๒๔๗,๐๐๐	๗	๑,๑๐๒,๐๐๐	๗	๑,๙๔๗,๐๐๐	๗	๑,๒๔๗,๐๐๐	๓๕	๖,๖๔๕,๐๐๐
รวมทั้งสิ้น	๙๒	๔๘,๘๒๗,๐๖๔	๙๘	๓๙,๕๘๗,๐๖๔	๙๑	๓๗,๒๑๒,๐๖๔	๙๑	๓๘,๒๐๒,๐๖๔	๙๐	๓๗,๓๖๒,๐๖๔	๓๘๒	๒๐๑,๔๕๐,๓๒๐

๒. บัญชีโครงการพัฒนาท้องถิ่น

รายละเอียดโครงการพัฒนา

แผนพัฒนาท้องถิ่น (พ.ศ. ๒๕๖๖ - ๒๕๗๐)

องค์การบริหารส่วนตำบลท้ายสำเภา อำเภอพระพรหม จังหวัดนครศรีธรรมราช

ก. ยุทธศาสตร์จังหวัด : ยุทธศาสตร์ที่ ๑ การบริหารจัดการเกษตรและอุตสาหกรรมสู่มาตรฐานครบวงจร และเป็นมิตรกับสิ่งแวดล้อม

ข. ยุทธศาสตร์การพัฒนาขององค์กรปกครองส่วนท้องถิ่นในเขตจังหวัด : ยุทธศาสตร์ที่ ๔ การพัฒนาโครงสร้างพื้นฐาน

๑. ยุทธศาสตร์ การพัฒนาด้านโครงสร้างพื้นฐาน

๑.๒ แผนงานอุตสาหกรรมและการโยธา : งานก่อสร้าง

ที่	โครงการ	วัตถุประสงค์	เป้าหมาย (ผลผลิตของโครงการ)	งบประมาณ					ตัวชี้วัด (KPI)	ผลที่คาดว่าจะได้รับ	หน่วยงาน รับผิดชอบหลัก
				๒๕๖๖ (บาท)	๒๕๖๗ (บาท)	๒๕๖๘ (บาท)	๒๕๖๙ (บาท)	๒๕๗๐ (บาท)			
๑	ก่อสร้างถนน คสล. สายซอยช่างเหล็ก หมู่ที่ ๑	เพื่อให้การคมนาคม สะดวก	ถนน คสล. กว้าง ๒.๕๐ เมตร ยาว ๒๕๐ เมตร หนา ๐.๑๕ เมตร	๒๗๑,๐๐๐ (๑๕๐ ม.)	๑๘๒,๐๐๐ (๑๐๐ ม.)	-	-	-	ถนน คสล. ยาว ๒๕๐ เมตร	การคมนาคม สะดวกขึ้น	กองช่าง
๒	ก่อสร้างถนน คสล. สายซอยครูหมุด (แยกขวา) หมู่ที่ ๒	เพื่อให้การคมนาคม สะดวก	ถนน คสล. กว้าง ๔ เมตร ยาว ๑๖๕ เมตร หนา ๐.๑๕ เมตร ไหล่ทางหินคลุก ทั้งสองข้าง	๔๖๖,๐๐๐	-	-	-	-	ถนน คสล. ยาว ๑๖๕ เมตร	การคมนาคม สะดวกขึ้น	กองช่าง
๓	ก่อสร้างถนน คสล. สายเหมืองสาคุ หมู่ที่ ๓	เพื่อให้การคมนาคม สะดวก	ถนน คสล. กว้าง ๓.๕๐ เมตร ยาว ๑๓๕ เมตร หนา ๐.๑๕ เมตร ไหล่ทางหินคลุก ทั้งสองข้าง	๓๓๐,๐๐๐	-	-	-	-	ถนน คสล. ยาว ๑๓๕ เมตร	การคมนาคม สะดวกขึ้น	กองช่าง

ที่	โครงการ	วัตถุประสงค์	เป้าหมาย (ผลผลิตของโครงการ)	งบประมาณ					ตัวชี้วัด (KPI)	ผลที่คาดว่าจะได้รับ	หน่วยงาน รับผิดชอบหลัก
				๒๕๖๖ (บาท)	๒๕๖๗ (บาท)	๒๕๖๘ (บาท)	๒๕๖๙ (บาท)	๒๕๗๐ (บาท)			
๔	ก่อสร้างถนน คสล. สายลู่แดง-ศาลาทวด หมู่ที่ ๔	เพื่อให้การคมนาคม สะดวก	ถนน คสล. กว้าง ๔ เมตร ยาว ๒๓๐ เมตร หนา ๐.๑๕ เมตร ไหล่ทางหินคลุก ทั้งสองข้าง	๓๒๐,๐๐๐ (๑๑๕ ม.)	๓๒๐,๐๐๐ (๑๑๕ ม.)	-	-	-	ถนน คสล. ยาว ๒๓๐ เมตร	การคมนาคม สะดวกขึ้น	กองช่าง
๕	ก่อสร้างถนน คสล. สายคลองราม หมู่ที่ ๗	เพื่อให้การคมนาคม สะดวก	ถนน คสล. กว้าง ๓ เมตร ยาว ๑๕๐ เมตร หนา ๐.๑๕ เมตร ไหล่ทางหินคลุก ทั้งสองข้าง	๓๒๐,๐๐๐	-	-	-	-	ถนน คสล. ยาว ๑๕๐ เมตร	การคมนาคม สะดวกขึ้น	กองช่าง
๖	ก่อสร้างถนน คสล. สายวังหรั่ง หมู่ที่ ๗	เพื่อให้การคมนาคม สะดวก	ถนน คสล. กว้าง ๓ เมตร ยาว ๒๘๐ เมตร หนา ๐.๑๕ เมตร ไหล่ทางหินคลุก ทั้งสองข้าง	๓๓๐,๐๐๐ (๑๕๐ ม.)	๒๘๙,๐๐๐ (๑๓๐ ม.)	-	-	-	ถนน คสล. ยาว ๒๘๐ เมตร	การคมนาคม สะดวกขึ้น	กองช่าง
๗	ก่อสร้างถนน คสล. สายบ้านนายกลอน หมู่ที่ ๘	เพื่อให้การคมนาคม สะดวก	ถนน คสล. กว้าง ๔ เมตร ยาว ๑๑๐ เมตร หนา ๐.๑๕ เมตร ไหล่ทางหินคลุก ทั้งสองข้าง	๓๐๖,๐๐๐	-	-	-	-	ถนน คสล. ยาว ๑๑๐ เมตร	การคมนาคม สะดวกขึ้น	กองช่าง

ที่	โครงการ	วัตถุประสงค์	เป้าหมาย (ผลผลิตของโครงการ)	งบประมาณ					ตัวชี้วัด (KPI)	ผลที่คาดว่าจะได้รับ	หน่วยงาน รับผิดชอบหลัก
				๒๕๖๖ (บาท)	๒๕๖๗ (บาท)	๒๕๖๘ (บาท)	๒๕๖๙ (บาท)	๒๕๗๐ (บาท)			
๘	ก่อสร้างถนน คสล. สายลานควาย-ม่วงพรหม หมู่ที่ ๙	เพื่อให้การคมนาคม สะดวก	ถนน คสล. กว้าง ๔ เมตร ยาว ๔๕ เมตร หนา ๐.๑๕ เมตร ไหล่ทางหินคลุก ทั้งสองข้าง	๑๒๗,๐๐๐	-	-	-	-	ถนน คสล. ยาว ๔๕ เมตร	การคมนาคม สะดวกขึ้น	กองช่าง
๙	ก่อสร้างถนน คสล. สายพัฒนาประชาอุทิศ หมู่ที่ ๑๐	เพื่อให้การคมนาคม สะดวก	ถนน คสล. กว้าง ๔ เมตร ยาว ๑๗๐ เมตร หนา ๐.๑๕ เมตร ไหล่ทางหินคลุก ทั้งสองข้าง	๔๖๙,๐๐๐	-	-	-	-	ถนน คสล. ยาว ๑๗๐ เมตร	การคมนาคม สะดวกขึ้น	กองช่าง
๑๐	ก่อสร้างถนน คสล. สายบ้านหม้อจวน หมู่ที่ ๑๒	เพื่อให้การคมนาคม สะดวก	ถนน คสล. กว้าง ๔ เมตร ยาว ๒๗๐ เมตร หนา ๐.๑๕ เมตร ไหล่ทางหินคลุก ทั้งสองข้าง	๓๘๔,๐๐๐ (๑๓๕ ม.)	๓๗๔,๐๐๐ (๑๓๕ ม.)	-	-	-	ถนน คสล. ยาว ๒๗๐ เมตร	การคมนาคม สะดวกขึ้น	กองช่าง
๑๑	ก่อสร้างถนน คสล. สายบ้านนายประโชติ หมู่ที่ ๑๓	เพื่อให้การคมนาคม สะดวก	ถนน คสล. กว้าง ๔ เมตร ยาว ๑๕๐ เมตร หนา ๐.๑๕ เมตร ไหล่ทางหินคลุก ทั้งสองข้าง	๔๒๖,๐๐๐	-	-	-	-	ถนน คสล. ยาว ๑๕๐ เมตร	การคมนาคม สะดวกขึ้น	กองช่าง

ที่	โครงการ	วัตถุประสงค์	เป้าหมาย (ผลผลิตของโครงการ)	งบประมาณ					ตัวชี้วัด (KPI)	ผลที่คาดว่าจะได้รับ	หน่วยงาน รับผิดชอบหลัก
				๒๕๖๖ (บาท)	๒๕๖๗ (บาท)	๒๕๖๘ (บาท)	๒๕๖๙ (บาท)	๒๕๗๐ (บาท)			
๑๒	ซ่อมแซมไหล่ทาง ถนน คสล.และ ถนนลาดยางภายใน หมู่บ้าน/ตำบล	เพื่อให้การคมนาคม สะดวก	ซ่อมแซมไหล่ทาง ถนน คสล.และถนนลาดยาง ภายในหมู่บ้าน/ตำบล	๔๐๐,๐๐๐	๔๐๐,๐๐๐	๔๐๐,๐๐๐	๔๐๐,๐๐๐	๔๐๐,๐๐๐	ซ่อมแซมไหล่ ทางถนนใน ตำบล	การคมนาคม สะดวกขึ้น	กองช่าง
๑๓	ซ่อมแซมถนนหินคลุก สายต่างๆภายในหมู่บ้าน หมู่ที่ ๑	เพื่อให้การคมนาคม สะดวก	ซ่อมแซมผิวจราจร หินคลุกถนนสายต่างๆ ที่เป็นหลุมบ่อ หมู่ที่ ๑	๗๐,๐๐๐	๗๐,๐๐๐	๗๐,๐๐๐	๗๐,๐๐๐	๗๐,๐๐๐	ซ่อมแซมถนน หินคลุกใน หมู่บ้าน	การคมนาคม สะดวกขึ้น	กองช่าง
๑๔	ซ่อมแซมถนนหินคลุก สายต่างๆภายในหมู่บ้าน หมู่ที่ ๒	เพื่อให้การคมนาคม สะดวก	ซ่อมแซมผิวจราจร หินคลุกถนนสายต่างๆ ที่เป็นหลุมบ่อ หมู่ที่ ๒	๔๐,๐๐๐	๔๐,๐๐๐	๔๐,๐๐๐	๔๐,๐๐๐	๔๐,๐๐๐	ซ่อมแซมถนน หินคลุกใน หมู่บ้าน	การคมนาคม สะดวกขึ้น	กองช่าง
๑๕	ซ่อมแซมถนนหินคลุก สายต่างๆภายในหมู่บ้าน หมู่ที่ ๓	เพื่อให้การคมนาคม สะดวก	ซ่อมแซมผิวจราจร หินคลุกถนนสายต่างๆ ที่เป็นหลุมบ่อ หมู่ที่ ๓	๖๐,๐๐๐	๖๐,๐๐๐	๖๐,๐๐๐	๖๐,๐๐๐	๖๐,๐๐๐	ซ่อมแซมถนน หินคลุกใน หมู่บ้าน	การคมนาคม สะดวกขึ้น	กองช่าง
๑๖	ซ่อมแซมถนนหินคลุก สายต่างๆภายในหมู่บ้าน หมู่ที่ ๔	เพื่อให้การคมนาคม สะดวก	ซ่อมแซมผิวจราจร หินคลุกถนนสายต่างๆ ที่เป็นหลุมบ่อ หมู่ที่ ๔	๑๕๐,๐๐๐	๑๕๐,๐๐๐	๑๕๐,๐๐๐	๑๕๐,๐๐๐	๑๕๐,๐๐๐	ซ่อมแซมถนน หินคลุกใน หมู่บ้าน	การคมนาคม สะดวกขึ้น	กองช่าง
๑๗	ซ่อมแซมถนนหินคลุก สายต่างๆภายในหมู่บ้าน หมู่ที่ ๕	เพื่อให้การคมนาคม สะดวก	ซ่อมแซมผิวจราจร หินคลุกถนนสายต่างๆ ที่เป็นหลุมบ่อ หมู่ที่ ๕	๓๐,๐๐๐	๓๐,๐๐๐	๓๐,๐๐๐	๓๐,๐๐๐	๓๐,๐๐๐	ซ่อมแซมถนน หินคลุกใน หมู่บ้าน	การคมนาคม สะดวกขึ้น	กองช่าง
๑๘	ซ่อมแซมถนนหินคลุก สายต่างๆภายในหมู่บ้าน หมู่ที่ ๖	เพื่อให้การคมนาคม สะดวก	ซ่อมแซมผิวจราจร หินคลุกถนนสายต่างๆ ที่เป็นหลุมบ่อ หมู่ที่ ๖	๑๕,๐๐๐	๑๕,๐๐๐	๑๕,๐๐๐	๑๕,๐๐๐	๑๕,๐๐๐	ซ่อมแซมถนน หินคลุกใน หมู่บ้าน	การคมนาคม สะดวกขึ้น	กองช่าง
๑๙	ซ่อมแซมถนนหินคลุก สายต่างๆภายในหมู่บ้าน หมู่ที่ ๗	เพื่อให้การคมนาคม สะดวก	ซ่อมแซมผิวจราจร หินคลุกถนนสายต่างๆ ที่เป็นหลุมบ่อ หมู่ที่ ๗	๒๐๐,๐๐๐	๒๐๐,๐๐๐	๒๐๐,๐๐๐	๒๐๐,๐๐๐	๒๐๐,๐๐๐	ซ่อมแซมถนน หินคลุกใน หมู่บ้าน	การคมนาคม สะดวกขึ้น	กองช่าง

ที่	โครงการ	วัตถุประสงค์	เป้าหมาย (ผลผลิตของโครงการ)	งบประมาณ					ตัวชี้วัด (KPI)	ผลที่คาดว่าจะได้รับ	หน่วยงาน รับผิดชอบหลัก
				๒๕๖๖ (บาท)	๒๕๖๗ (บาท)	๒๕๖๘ (บาท)	๒๕๖๙ (บาท)	๒๕๗๐ (บาท)			
๒๐	ซ่อมแซมถนนหินคลุกสายต่างๆภายในหมู่บ้าน หมู่ที่ ๘	เพื่อให้การคมนาคมสะดวก	ซ่อมแซมผิวจราจรหินคลุกถนนสายต่างๆที่เป็นหลุมบ่อ หมู่ที่ ๘	๑๐๐,๐๐๐	๑๐๐,๐๐๐	๑๐๐,๐๐๐	๑๐๐,๐๐๐	๑๐๐,๐๐๐	ซ่อมแซมถนนหินคลุกในหมู่บ้าน	การคมนาคมสะดวกขึ้น	กองช่าง
๒๑	ซ่อมแซมถนนหินคลุกสายต่างๆภายในหมู่บ้าน หมู่ที่ ๙	เพื่อให้การคมนาคมสะดวก	ซ่อมแซมผิวจราจรหินคลุกถนนสายต่างๆที่เป็นหลุมบ่อ หมู่ที่ ๙	๓๐,๐๐๐	๓๐,๐๐๐	๓๐,๐๐๐	๓๐,๐๐๐	๓๐,๐๐๐	ซ่อมแซมถนนหินคลุกในหมู่บ้าน	การคมนาคมสะดวกขึ้น	กองช่าง
๒๒	ซ่อมแซมถนนหินคลุกสายต่างๆภายในหมู่บ้าน หมู่ที่ ๑๐	เพื่อให้การคมนาคมสะดวก	ซ่อมแซมผิวจราจรหินคลุกถนนสายต่างๆที่เป็นหลุมบ่อ หมู่ที่ ๑๐	๓๐,๐๐๐	๓๐,๐๐๐	๓๐,๐๐๐	๓๐,๐๐๐	๓๐,๐๐๐	ซ่อมแซมถนนหินคลุกในหมู่บ้าน	การคมนาคมสะดวกขึ้น	กองช่าง
๒๓	ซ่อมแซมถนนหินคลุกสายต่างๆภายในหมู่บ้าน หมู่ที่ ๑๒	เพื่อให้การคมนาคมสะดวก	ซ่อมแซมผิวจราจรหินคลุกถนนสายต่างๆที่เป็นหลุมบ่อ หมู่ที่ ๑๒	๒๐,๐๐๐	๒๐,๐๐๐	๒๐,๐๐๐	๒๐,๐๐๐	๒๐,๐๐๐	ซ่อมแซมถนนหินคลุกในหมู่บ้าน	การคมนาคมสะดวกขึ้น	กองช่าง
๒๔	ซ่อมแซมถนนหินคลุกสายต่างๆภายในหมู่บ้าน หมู่ที่ ๑๓	เพื่อให้การคมนาคมสะดวก	ซ่อมแซมผิวจราจรหินคลุกถนนสายต่างๆที่เป็นหลุมบ่อ หมู่ที่ ๑๓	๑๕,๐๐๐	๑๕,๐๐๐	๑๕,๐๐๐	๑๕,๐๐๐	๑๕,๐๐๐	ซ่อมแซมถนนหินคลุกในหมู่บ้าน	การคมนาคมสะดวกขึ้น	กองช่าง
๒๕	ก่อสร้างไหล่ทางถนนคสล. สายนายล้ำ - นายสมัคร หมู่ที่ ๘	เพื่อให้การคมนาคมสะดวก	ขยายไหล่ทางถนน คสล. กว้าง ๐.๕๐ เมตร ยาว ๕๐๐ เมตร หนา ๐.๑๕ เมตร	๔๒๒,๐๐๐	-	-	-	-	ขยายไหล่ทางถนน คสล. ยาว ๕๐๐ เมตร	การคมนาคมสะดวกขึ้น	กองช่าง
๒๖	วางท่อระบายน้ำ คสล. เลียบถนนสายสี่ใหญ่ - ปากตม (ต่อเขต ม.๗) หมู่ที่ ๕	เพื่อให้การคมนาคมสะดวก	วางท่อระบายน้ำ คสล. (ชั้น๓) ขนาด ๐.๘๐ x ๑.๐๐ เมตร พร้อมบ่อพัก ยาว ๙๐ เมตร	๔๓๗,๐๐๐	-	-	-	-	วางท่อระบายน้ำ คสล. ยาว ๙๐ เมตร	การคมนาคมสะดวกขึ้น	กองช่าง

ที่	โครงการ	วัตถุประสงค์	เป้าหมาย (ผลผลิตของโครงการ)	งบประมาณ					ตัวชี้วัด (KPI)	ผลที่คาดว่าจะได้รับ	หน่วยงาน รับผิดชอบหลัก
				๒๕๖๖ (บาท)	๒๕๖๗ (บาท)	๒๕๖๘ (บาท)	๒๕๖๙ (บาท)	๒๕๗๐ (บาท)			
๒๗	ปรับปรุงถนนสายทุ่งเตย (แยกขวา) หมู่ที่ ๒	เพื่อให้การคมนาคม สะดวก	ปรับปรุงถนนผิวจราจร หินคลุก กว้างเฉลี่ย ๒.๕๐ เมตร ยาว ๖๒๕ เมตร	๑๙๘,๐๐๐	-	-	-	-	ปรับปรุงถนน ยาว ๖๒๕ เมตร	การคมนาคม สะดวกขึ้น	กองช่าง
๒๘	ปรับปรุงถนนสายปากช่อง หมู่ที่ ๗	เพื่อให้การคมนาคม สะดวก	ปรับปรุงถนน ผิวจราจร หินคลุก กว้างเฉลี่ย ๓.๕๐ เมตร ยาว ๕๐๐ เมตร	๔๒๓,๐๐๐ (๒๕๐ ม.)	๔๔๒,๐๐๐ (๒๕๐ ม.)	-	-	-	ปรับปรุงถนน ยาว ๕๐๐ เมตร	การคมนาคม สะดวกขึ้น	กองช่าง
๒๙	บุกเบิกถนน สายหมีคง-ทุ่งเตย หมู่ที่ ๒	เพื่อให้การคมนาคม สะดวก	บุกเบิกถนนกว้างเฉลี่ย ๕ เมตร ผิวจราจร หินคลุก กว้างเฉลี่ย ๔ เมตร ยาว ๒๐๐ เมตร	๔๑๔,๐๐๐	-	-	-	-	บุกเบิกถนน ยาว ๒๐๐ เมตร	การคมนาคม สะดวกขึ้น	กองช่าง
๓๐	บุกเบิกถนน สายประชาอุทิศ ๒ หมู่ที่ ๓	เพื่อให้การคมนาคม สะดวก	บุกเบิกถนนกว้างเฉลี่ย ๕ เมตร ผิวจราจร หินคลุก กว้างเฉลี่ย ๔ เมตร ยาว ๓๓๕ เมตร	๓๖๓,๐๐๐ (๑๗๕ ม.)	๔๘๓,๐๐๐ (๑๖๐ ม.)	-	-	-	บุกเบิกถนน ยาว ๓๓๕ เมตร	การคมนาคม สะดวกขึ้น	กองช่าง
๓๑	บุกเบิกถนน สายชลประทาน-ห้วยหลง หมู่ที่ ๖	เพื่อให้การคมนาคม สะดวก	บุกเบิกถนนกว้างเฉลี่ย ๔ เมตร ผิวจราจร หินคลุก กว้างเฉลี่ย ๓.๕๐ เมตร ยาว ๒๐๐ เมตร	๓๓๙,๐๐๐	-	-	-	-	บุกเบิกถนน ยาว ๒๐๐ เมตร	การคมนาคม สะดวกขึ้น	กองช่าง

ที่	โครงการ	วัตถุประสงค์	เป้าหมาย (ผลผลิตของโครงการ)	งบประมาณ					ตัวชี้วัด (KPI)	ผลที่คาดว่าจะได้รับ	หน่วยงาน รับผิดชอบหลัก
				๒๕๖๖ (บาท)	๒๕๖๗ (บาท)	๒๕๖๘ (บาท)	๒๕๖๙ (บาท)	๒๕๗๐ (บาท)			
๓๒	บุกเบิกถนนสายผ้าพุง หมู่ที่ ๘	เพื่อให้การคมนาคม สะดวก	บุกเบิกถนนกว้างเฉลี่ย ๔ เมตร ผิวจราจรหิน คลุกลง กว้างเฉลี่ย ๓.๕๐ เมตร ยาว ๒๘๐ เมตร	๔๗๓,๐๐๐	-	-	-	-	บุกเบิกถนน ยาว ๒๘๐ เมตร	การคมนาคม สะดวกขึ้น	กองช่าง
๓๓	ปรับปรุงผิวจราจร แอสฟัลต์ติกคอนกรีต ถนนทางหลวงหมายเลข ๔๐๓ ตอนแยกทาง หลวงหมายเลข ๔๐๓ (บ้านเสาธง) บรรจบ ทางหลวงหมายเลข ๔๐๓ (บ้านเสาธง) หมู่ที่ ๓	เพื่อให้การคมนาคม สะดวก	ปรับปรุงผิวจราจร แอสฟัลต์ติกคอนกรีต ผิวจราจรกว้าง ๖ เมตร หนา ๐.๐๕ เมตร ยาว ๑๔๔ เมตร	๔๒๗,๐๐๐	-	-	-	-	ร้อยละของ ประชาชน ได้รับความ สะดวกในการ สัญจร	การคมนาคม สะดวกขึ้น	กองช่าง
รวม ๓๓ โครงการ			งบประมาณ	๘,๔๐๕,๐๐๐	๓,๒๕๐,๐๐๐	๑,๑๖๐,๐๐๐	๑,๑๖๐,๐๐๐	๑,๑๖๐,๐๐๐			
			โครงการ	๓๓	๑๙	๑๓	๑๓	๑๓			

๒. บัญชีโครงการพัฒนาท้องถิ่น

รายละเอียดโครงการพัฒนา
แผนพัฒนาท้องถิ่น (พ.ศ. ๒๕๖๖ - ๒๕๗๐)

องค์การบริหารส่วนตำบลท้ายสำเภา อำเภอพระพรหม จังหวัดนครศรีธรรมราช

ก. ยุทธศาสตร์จังหวัด : ยุทธศาสตร์ที่ ๑ การบริหารจัดการเกษตรและอุตสาหกรรมสู่มาตรฐานครบวงจร และเป็นมิตรกับสิ่งแวดล้อม

ข. ยุทธศาสตร์การพัฒนาขององค์กรปกครองส่วนท้องถิ่นในเขตจังหวัด : ยุทธศาสตร์ที่ ๔ การพัฒนาโครงสร้างพื้นฐาน

๑. ยุทธศาสตร์ การพัฒนาด้านโครงสร้างพื้นฐาน

๑.๓ แผนงานการพาณิชย์ : งานก่อสร้าง

ที่	โครงการ	วัตถุประสงค์	เป้าหมาย (ผลผลิตของโครงการ)	งบประมาณ					ตัวชี้วัด (KPI)	ผลที่คาดว่าจะได้รับ	หน่วยงาน รับผิดชอบหลัก
				๒๕๖๖ (บาท)	๒๕๖๗ (บาท)	๒๕๖๘ (บาท)	๒๕๖๙ (บาท)	๒๕๗๐ (บาท)			
๑	ปรับปรุงระบบประปาหมู่บ้านภายในตำบล	เพื่อให้ประชาชนมีน้ำอุปโภคบริโภค	- ขยายเขตระบบประปา - วางท่อระบบประปาใหม่ - ปรับปรุง ซ่อมแซมระบบประปาหมู่บ้าน หมู่ที่ ๑-๑๓	๔๕๐,๐๐๐	๔๕๐,๐๐๐	๔๕๐,๐๐๐	๔๕๐,๐๐๐	๔๕๐,๐๐๐	ปรับปรุง ซ่อมแซมระบบประปาหมู่บ้าน	ประชาชนมีน้ำใช้ในการอุปโภค บริโภค	กองช่าง
๒	โครงการขุดเจาะบ่อบาดาล หมู่ที่ ๑-๑๓	เพื่อให้ประชาชนมีน้ำอุปโภค บริโภค	ขุดเจาะบ่อบาดาลขนาดความลึก ๒๐ - ๑๒๐ เมตรตามแบบของ อบต.ท้ายสำเภา	๔๕๐,๐๐๐	๔๕๐,๐๐๐	๔๕๐,๐๐๐	๔๕๐,๐๐๐	๔๕๐,๐๐๐	ร้อยละของประชาชนที่มีน้ำใช้	ประชาชนมีน้ำใช้ในการอุปโภค	กองช่าง
รวม ๒ โครงการ			งบประมาณ	๙๐๐,๐๐๐	๙๐๐,๐๐๐	๙๐๐,๐๐๐	๙๐๐,๐๐๐	๙๐๐,๐๐๐			
			โครงการ	๒	๒	๒	๒	๒			

๒. บัญชีโครงการพัฒนาท้องถิ่น

รายละเอียดโครงการพัฒนา
แผนพัฒนาท้องถิ่น (พ.ศ. ๒๕๖๖ - ๒๕๗๐)

องค์การบริหารส่วนตำบลท้ายสำเภา อำเภอพระพรหม จังหวัดนครศรีธรรมราช

- ก. ยุทธศาสตร์จังหวัด : ยุทธศาสตร์ที่ ๔ การพัฒนาคน ชุมชน สังคมให้น่าอยู่ และเข้มแข็งตามปรัชญาเศรษฐกิจพอเพียง
 ข. ยุทธศาสตร์การพัฒนาขององค์กรปกครองส่วนท้องถิ่นในเขตจังหวัด : ยุทธศาสตร์ที่ ๓ การพัฒนาสังคมและคุณภาพชีวิต
 ๒. ยุทธศาสตร์ การพัฒนาด้านคุณภาพชีวิตคนและสังคม

๒.๑ แผนงาน การศึกษา

ที่	โครงการ	วัตถุประสงค์	เป้าหมาย (ผลผลิตของโครงการ)	งบประมาณ					ตัวชี้วัด (KPI)	ผลที่คาดว่าจะได้รับ	หน่วยงาน รับผิดชอบหลัก
				๒๕๖๖ (บาท)	๒๕๖๗ (บาท)	๒๕๖๘ (บาท)	๒๕๖๙ (บาท)	๒๕๗๐ (บาท)			
๑	โครงการสนับสนุนค่าใช้จ่ายการบริหารสถานศึกษาศึกษาศูนย์พัฒนาเด็กเล็กวัดเชิงแตระ	เพื่อให้ศูนย์พัฒนาเด็กเล็กมีความพร้อมในการเรียนการสอนของเด็ก	จัดหาอาหารกลางวัน/วัสดุสื่อการศึกษา/เครื่องเล่นสนาม/การจัดการเรียนการสอน/หนังสือเรียน/อุปกรณ์การเรียน/เครื่องแบบนักเรียนและกิจกรรมพัฒนาผู้เรียนในศูนย์พัฒนาเด็กเล็กวัดเชิงแตระ	๕๐๗,๒๐๐	๕๐๗,๒๐๐	๕๐๗,๒๐๐	๕๐๗,๒๐๐	๕๐๗,๒๐๐	การจัดการศึกษาของศูนย์พัฒนาเด็กเล็ก	ศูนย์พัฒนาเด็กเล็กมีความพร้อมในการพัฒนาทักษะการเรียนรู้	สำนักปลัด

ที่	โครงการ	วัตถุประสงค์	เป้าหมาย (ผลผลิตของโครงการ)	งบประมาณ					ตัวชี้วัด (KPI)	ผลที่คาดว่าจะได้รับ	หน่วยงาน รับผิดชอบหลัก
				๒๕๖๖ (บาท)	๒๕๖๗ (บาท)	๒๕๖๘ (บาท)	๒๕๖๙ (บาท)	๒๕๗๐ (บาท)			
๒	โครงการสนับสนุนค่าใช้จ่ายการบริหารสถานศึกษาศูนย์พัฒนาเด็กเล็กวัดท้ายสำเภา	เพื่อให้ศูนย์พัฒนาเด็กเล็กมีความพร้อมในการเรียนการสอนของเด็ก	จัดหาอาหารกลางวัน/วัสดุสื่อการศึกษา/เครื่องเล่นสนาม/การจัดการเรียนการสอน/หนังสือเรียน/อุปกรณ์การเรียน/เครื่องแบบนักเรียนและกิจกรรมพัฒนาผู้เรียนในศูนย์พัฒนาเด็กเล็กท้ายสำเภา	๕๐๗,๒๐๐	๕๐๗,๒๐๐	๕๐๗,๒๐๐	๕๐๗,๒๐๐	๕๐๗,๒๐๐	การจัดการศึกษาของศูนย์พัฒนาเด็กเล็ก	ศูนย์พัฒนาเด็กเล็กมีความพร้อมในการพัฒนาทักษะการเรียนรู้	สำนักปลัด
๓	โครงการสนับสนุนค่าใช้จ่ายการบริหารสถานศึกษาศูนย์พัฒนาเด็กเล็กบ้านไสใหญ่	เพื่อให้ศูนย์พัฒนาเด็กเล็กมีความพร้อมในการเรียนการสอนของเด็ก	จัดหาอาหารกลางวัน/วัสดุสื่อการศึกษา/เครื่องเล่นสนาม/การจัดการเรียนการสอน/หนังสือเรียน/อุปกรณ์การเรียน/เครื่องแบบนักเรียนและกิจกรรมพัฒนาผู้เรียนในศูนย์พัฒนาเด็กเล็กบ้านไสใหญ่	๕๐๗,๒๐๐	๕๐๗,๒๐๐	๕๐๗,๒๐๐	๕๐๗,๒๐๐	๕๐๗,๒๐๐	การจัดการศึกษาของศูนย์พัฒนาเด็กเล็ก	ศูนย์พัฒนาเด็กเล็กมีความพร้อมในการพัฒนาทักษะการเรียนรู้	สำนักปลัด

ที่	โครงการ	วัตถุประสงค์	เป้าหมาย (ผลผลิตของโครงการ)	งบประมาณ					ตัวชี้วัด (KPI)	ผลที่คาดว่าจะได้รับ	หน่วยงาน รับผิดชอบหลัก
				๒๕๖๖ (บาท)	๒๕๖๗ (บาท)	๒๕๖๘ (บาท)	๒๕๖๙ (บาท)	๒๕๗๐ (บาท)			
๔	โครงการสนับสนุนอาหารเสริม (นม) ให้กับเด็กในศูนย์พัฒนาเด็กเล็กและนักเรียนในพื้นที่	เพื่อส่งเสริมสุขภาพให้กับเด็กในศูนย์พัฒนาเด็กเล็กและนักเรียนในพื้นที่	เด็กในศูนย์พัฒนาเด็กเล็ก และนักเรียนในเขตพื้นที่	๑,๖๐๘,๔๖๔	๑,๖๐๘,๔๖๔	๑,๖๐๘,๔๖๔	๑,๖๐๘,๔๖๔	๑,๖๐๘,๔๖๔	อาหารเสริมนม	นักเรียนมีสุขภาพแข็งแรงสมบูรณ์	สำนักปลัด
๕	โครงการสนับสนุนอาหารกลางวันให้กับนักเรียนในโรงเรียนวัดท้ายสำเภา	เพื่อส่งเสริมภาวะโภชนาการเด็กและช่วยเหลือนักเรียนที่ขาดแคลนอาหารกลางวัน	สนับสนุนอาหารกลางวันให้กับนักเรียนโรงเรียนวัดท้ายสำเภา	๔๔๘,๐๐๐	๔๔๘,๐๐๐	๔๔๘,๐๐๐	๔๔๘,๐๐๐	๔๔๘,๐๐๐	อาหารกลางวัน	นักเรียนได้รับประทานอาหารกลางวันที่มีคุณค่าทางโภชนาการครบ	สำนักปลัด
๖	โครงการสนับสนุนอาหารกลางวันให้กับนักเรียนในโรงเรียนวัดราษฎร์เจริญวราราม	เพื่อส่งเสริมภาวะโภชนาการเด็กและช่วยเหลือนักเรียนที่ขาดแคลนอาหารกลางวัน	สนับสนุนอาหารกลางวันให้กับนักเรียนโรงเรียนวัดราษฎร์เจริญวราราม	๔๘๐,๐๐๐	๔๘๐,๐๐๐	๔๘๐,๐๐๐	๔๘๐,๐๐๐	๔๘๐,๐๐๐	อาหารกลางวัน	นักเรียนได้รับประทานอาหารกลางวันที่มีคุณค่าทางโภชนาการครบ	สำนักปลัด
๗	โครงการสนับสนุนอาหารกลางวันให้กับนักเรียนในโรงเรียนวัดเชิงแตระ	เพื่อส่งเสริมภาวะโภชนาการเด็กและช่วยเหลือนักเรียนที่ขาดแคลนอาหารกลางวัน	สนับสนุนอาหารกลางวันให้กับนักเรียนโรงเรียนวัดเชิงแตระ	๖๓๒,๐๐๐	๖๓๒,๐๐๐	๖๓๒,๐๐๐	๖๓๒,๐๐๐	๖๓๒,๐๐๐	อาหารกลางวัน	นักเรียนได้รับประทานอาหารกลางวันที่มีคุณค่าทางโภชนาการครบ	สำนักปลัด
๘	โครงการสนับสนุนอาหารกลางวันให้กับนักเรียนในโรงเรียนบ้านไสใหญ่	เพื่อส่งเสริมภาวะโภชนาการเด็กและช่วยเหลือนักเรียนที่ขาดแคลนอาหารกลางวัน	สนับสนุนอาหารกลางวันให้กับนักเรียนโรงเรียนบ้านไสใหญ่	๗๘๐,๐๐๐	๗๘๐,๐๐๐	๗๘๐,๐๐๐	๗๘๐,๐๐๐	๗๘๐,๐๐๐	อาหารกลางวัน	นักเรียนได้รับประทานอาหารกลางวันที่มีคุณค่าทางโภชนาการครบ	สำนักปลัด

ที่	โครงการ	วัตถุประสงค์	เป้าหมาย (ผลผลิตของโครงการ)	งบประมาณ					ตัวชี้วัด (KPI)	ผลที่คาดว่าจะได้รับ	หน่วยงาน รับผิดชอบหลัก
				๒๕๖๖ (บาท)	๒๕๖๗ (บาท)	๒๕๖๘ (บาท)	๒๕๖๙ (บาท)	๒๕๗๐ (บาท)			
๙	โครงการเล่านิทาน สร้างความคิด	เพื่อส่งเสริมพัฒนาการ เด็กในศูนย์พัฒนา เด็กเล็ก ให้มีนิสัยรัก การอ่าน	เด็กและผู้ปกครองได้ทำ กิจกรรมร่วมกัน	๔๐,๐๐๐	๔๐,๐๐๐	-	-	-	มีหนังสือนิทาน เพิ่มขึ้น	เด็กในศูนย์ พัฒนาเด็กเล็ก มีนิสัยรัก การอ่าน	สำนักปลัด
๑๐	โครงการรักการอ่าน	เพื่อส่งเสริมพัฒนา การเด็กในศูนย์พัฒนา เด็กเล็ก ให้มีนิสัยรัก การอ่าน	เด็กและผู้ปกครองได้ ทำกิจกรรมร่วมกัน	-	-	๔๐,๐๐๐	-	-	มีหนังสือนิทาน เพิ่มขึ้น	เด็กในศูนย์ พัฒนาเด็กเล็กมี นิสัยรักการอ่าน	สำนักปลัด
๑๑	โครงการหนูน้อยรัก การอ่าน	เพื่อส่งเสริมพัฒนาการ เด็กในศูนย์พัฒนา เด็กเล็กให้มีนิสัยรัก การอ่าน	เด็กและผู้ปกครองได้ทำ กิจกรรมร่วมกัน	-	-	-	๔๐,๐๐๐	๔๐,๐๐๐	มีหนังสือนิทาน เพิ่มขึ้น	เด็กในศูนย์ พัฒนาเด็กเล็กมี นิสัยรักการอ่าน	สำนักปลัด
๑๒	โครงการจัดงานวันเด็ก แห่งชาติ	เพื่อส่งเสริมพัฒนา การเด็กและเยาวชน ให้แสดงออกในทาง สร้างสรรค์	เด็กและเยาวชนได้ทำ กิจกรรมที่กำหนดไว้	๒๐๐,๐๐๐	๒๐๐,๐๐๐	๒๐๐,๐๐๐	๒๐๐,๐๐๐	๒๐๐,๐๐๐	กิจกรรมวันเด็ก แห่งชาติ	สังคม ชุมชน เล็งเห็นถึงความ สำคัญของเด็ก	สำนักปลัด
๑๓	โครงการแข่งขันกีฬา เชื่อมสายสัมพันธ์ศูนย์ พัฒนาเด็กเล็ก (หนูน้อยเกมส์)	เพื่อส่งเสริมพัฒนาการ เด็กเหมาะสมตามวัย	เด็กเข้าร่วมแข่งขันกีฬา ที่เหมาะสม	๔๐,๐๐๐	-	-	-	๔๐,๐๐๐	กิจกรรมแข่งขัน กีฬาปีละ ๑ ครั้ง	เด็กได้เข้าร่วม กิจกรรมแข่งขัน กีฬาตาม พัฒนาการที่ เหมาะสม	สำนักปลัด
๑๔	โครงการแข่งขันกีฬา ศูนย์พัฒนาเด็กเล็ก Kids Games	เพื่อส่งเสริมพัฒนาการ เด็กเหมาะสมตามวัย	เด็กเข้าร่วมแข่งขัน กีฬาที่เหมาะสม	-	๔๐,๐๐๐	-	-	-	กิจกรรมแข่งขัน กีฬาปีละ ๑ ครั้ง	เด็กได้เข้าร่วม กิจกรรมแข่งขัน กีฬาตามพัฒนา การที่เหมาะสม	สำนักปลัด

ที่	โครงการ	วัตถุประสงค์	เป้าหมาย (ผลผลิตของโครงการ)	งบประมาณ					ตัวชี้วัด (KPI)	ผลที่คาดว่าจะได้รับ	หน่วยงาน รับผิดชอบหลัก
				๒๕๖๖ (บาท)	๒๕๖๗ (บาท)	๒๕๖๘ (บาท)	๒๕๖๙ (บาท)	๒๕๗๐ (บาท)			
๑๕	โครงการหนุนช่วยวัยใสใจออกกำลังกาย	เพื่อส่งเสริมพัฒนาการเด็กเหมาะสมตามวัย	เด็กเข้าร่วมแข่งขันกีฬาที่เหมาะสม	-	-	๔๐,๐๐๐	-	-	กิจกรรมแข่งขันกีฬาปีละ ๑ ครั้ง	เด็กได้เข้าร่วมกิจกรรมแข่งขันกีฬาตามพัฒนาการที่เหมาะสม	สำนักปลัด
๑๖	โครงการแข่งขันกีฬาเพื่อพัฒนาเด็กปฐมวัย	เพื่อส่งเสริมพัฒนาการเด็กเหมาะสมตามวัย	เด็กเข้าร่วมแข่งขันกีฬาที่เหมาะสม	-	-	-	๔๐,๐๐๐	-	กิจกรรมแข่งขันกีฬาปีละ ๑ ครั้ง	เด็กได้เข้าร่วมกิจกรรมแข่งขันกีฬาตามพัฒนาการที่เหมาะสม	สำนักปลัด
๑๗	โครงการประกวดสื่อนวัตกรรมทางการศึกษา ศูนย์พัฒนาเด็กเล็ก	เพื่อส่งเสริมสนับสนุนการผลิตสื่อนวัตกรรมทางการศึกษาของศูนย์พัฒนาเด็กเล็ก	มีสื่อ นวัตกรรมเพิ่มขึ้น	๑๕,๐๐๐	๑๕,๐๐๐	๑๕,๐๐๐	-	-	สื่อ นวัตกรรมงานวิจัย	ครูผลิตสื่อนวัตกรรม วิจัยที่หลากหลาย	สำนักปลัด
๑๘	โครงการจัดซื้อที่ดิน	เพื่อก่อสร้างศูนย์พัฒนาเด็กเล็ก อบต. ท้ายสำเภา	ที่ดินขนาด ๔๓๙ ตร.ว. (๑ ไร่ ๓๙.๘ ตารางวา) กว้าง ๔๕ ม. ยาว ๔๑ ม.	๔,๓๙๐,๐๐๐	-	-	-	-	ที่ดินขนาด ๔๓๙ ตร.ว.	อบต.ท้ายสำเภา มีสถานที่ในการสร้างศูนย์พัฒนาเด็กเล็ก	สำนักปลัด
รวม ๑๘ โครงการ			งบประมาณ	๑๐,๑๕๕,๐๖๔	๕,๗๖๕,๐๖๔	๕,๗๖๕,๐๖๔	๕,๗๕๐,๐๖๔	๕,๗๕๐,๐๖๔			
			โครงการ	๑๓	๑๒	๑๒	๑๑	๑๑			

๒. บัญชีโครงการพัฒนาท้องถิ่น

รายละเอียดโครงการพัฒนา
แผนพัฒนาท้องถิ่น (พ.ศ. ๒๕๖๖ - ๒๕๗๐)

องค์การบริหารส่วนตำบลท้ายสำเภา อำเภอพระพรหม จังหวัดนครศรีธรรมราช

- ก. ยุทธศาสตร์จังหวัด : ยุทธศาสตร์ที่ ๔ การพัฒนาคน ชุมชน สังคมให้น่าอยู่ และเข้มแข็งตามปรัชญาเศรษฐกิจพอเพียง
 ข. ยุทธศาสตร์การพัฒนาขององค์กรปกครองส่วนท้องถิ่นในเขตจังหวัด : ยุทธศาสตร์ที่ ๓ การพัฒนาสังคมและคุณภาพชีวิต
 ๒. ยุทธศาสตร์ การพัฒนาด้านคุณภาพชีวิตคนและสังคม

๒.๒ แผนงาน สาธารณสุข

ที่	โครงการ	วัตถุประสงค์	เป้าหมาย (ผลผลิตของโครงการ)	งบประมาณ					ตัวชี้วัด (KPI)	ผลที่คาดว่าจะได้รับ	หน่วยงาน รับผิดชอบหลัก
				๒๕๖๖ (บาท)	๒๕๖๗ (บาท)	๒๕๖๘ (บาท)	๒๕๖๙ (บาท)	๒๕๗๐ (บาท)			
๑	โครงการรณรงค์ป้องกันและควบคุมโรคติดต่อ/โรคไม่ติดต่อและโรคอุบัติใหม่ในชุมชน	๑.เพื่อรณรงค์ให้ประชาชนในพื้นที่ได้เรียนรู้วิถีดูแลและป้องกันตัวเองจากโรคติดต่อ/โรคไม่ติดต่อ ๒.จัดหาวัสดุอุปกรณ์ในการป้องกันและควบคุมโรคเพียงพอ	อบรม/รณรงค์ให้ความรู้แก่ประชาชนในพื้นที่ให้รู้จักป้องกันและรักษาตัวเองให้ปลอดภัยจากโรคติดต่อ เช่น ไข้เลือดออกฯลฯ โรคไม่ติดต่อ เช่น (เบาหวาน,ไต,ไต,หัวใจ, ความดัน,มะเร็งเต้านม/ปากมดลูก)	๗๐,๐๐๐	๗๐,๐๐๐	๗๐,๐๐๐	๗๐,๐๐๐	๗๐,๐๐๐	จัดอบรม/รณรงค์จัดหาวัสดุอุปกรณ์ในการป้องกันโรคเพียงพอ	ประชาชนในพื้นที่ปลอดภัยจากโรคที่สามารถป้องกันได้	สำนักปลัด

ที่	โครงการ	วัตถุประสงค์	เป้าหมาย (ผลผลิตของโครงการ)	งบประมาณ					ตัวชี้วัด (KPI)	ผลที่คาดว่าจะได้รับ	หน่วยงาน รับผิดชอบหลัก
				๒๕๖๖ (บาท)	๒๕๖๗ (บาท)	๒๕๖๘ (บาท)	๒๕๖๙ (บาท)	๒๕๗๐ (บาท)			
๒	โครงการป้องกันและควบคุมโรคพิษสุนัขบ้า	เพื่อสร้างภูมิคุ้มกันโรคพิษสุนัขบ้าให้กับสุนัขและแมว	๑.จัดกิจกรรมรณรงค์ ๒.ทำหมันคุมกำเนิด ๓.ฉีดวัคซีนป้องกันโรคพิษสุนัขบ้าให้แก่สุนัข แมว ในตำบลละ ๑ ครั้ง	๗๐,๐๐๐	๗๐,๐๐๐	๗๐,๐๐๐	๗๐,๐๐๐	๗๐,๐๐๐	จำนวนสุนัขและแมวที่ได้ทำหมันและฉีดวัคซีน	สามารถป้องกันและลดอัตราการป่วยจากโรคพิษสุนัขบ้าทั้งในคนและสัตว์	สำนักปลัด
๓	โครงการป้องกันและควบคุมโรคติดต่อที่มีユงเป็นพาหะ	๑.เพื่อป้องกันและควบคุมโรคที่มีユงเป็นพาหะในพื้นที่ตำบล ๒.จัดซื้อสารเคมีและจ้างเหมากำจัดユงในพื้นที่ระบาดและพื้นที่เสี่ยง	จัดกิจกรรมป้องกันและควบคุมโรคติดต่อที่มีユงเป็นพาหะ	๕๐,๐๐๐	๕๐,๐๐๐	๕๐,๐๐๐	๕๐,๐๐๐	๕๐,๐๐๐	จำนวนผู้ป่วยที่มีユงเป็นพาหะ	จำนวนผู้ป่วยที่มีユงเป็นพาหะน้อยลง	สำนักปลัด
๔	โครงการป้องกันยาเสพติดในตำบล	เพื่อป้องกันและแก้ไขปัญหายาเสพติด	เพื่อขับเคลื่อนการดำเนินงานตามนโยบายภาครัฐป้องกันและแก้ไขปัญหายาเสพติดรณรงค์อบรมให้ความรู้สนับสนุนให้ความร่วมมือแก่ส่วนราชการต่างๆ	๓๐,๐๐๐	๓๐,๐๐๐	๓๐,๐๐๐	๓๐,๐๐๐	๓๐,๐๐๐	กิจกรรมรณรงค์	ปัญหายาเสพติดในพื้นที่ลดลง/หมดไป	สำนักปลัด

ที่	โครงการ	วัตถุประสงค์	เป้าหมาย (ผลผลิตของโครงการ)	งบประมาณ					ตัวชี้วัด (KPI)	ผลที่คาดว่าจะได้รับ	หน่วยงาน รับผิดชอบหลัก
				๒๕๖๖ (บาท)	๒๕๖๗ (บาท)	๒๕๖๘ (บาท)	๒๕๖๙ (บาท)	๒๕๗๐ (บาท)			
๕	โครงการตามพระราชดำริด้านสาธารณสุข หมู่ที่ ๑-๑๓ (หมู่บ้านละ ๒๐,๐๐๐ บาท จำนวน ๓ โครงการ)	เพื่อให้ประชาชนมีสุขภาพและคุณภาพชีวิตที่ดี	อุดหนุน/ดำเนินการโครงการตาพระราชดำริด้านสาธารณสุข หมู่ที่ ๑-๑๓	๒๖๐,๐๐๐	๒๖๐,๐๐๐	๒๖๐,๐๐๐	๒๖๐,๐๐๐	๒๖๐,๐๐๐	กิจกรรมรณรงค์	แต่ละหมู่บ้านจัดทำโครงการเพื่อพัฒนาคุณภาพชีวิตที่เหมาะสมของแต่ละหมู่บ้าน	สำนักปลัด
๖	โครงการทำยาสำเภาสะอาด	๑.เพื่อลดปริมาณขยะในชุมชน ๒.ลดปัญหามลพิษจากขยะ ๓.สร้างจิตสำนึกให้ชุมชนรักษาความสะอาดและรู้จักวิธีคัดแยกและกำจัดขยะที่ถูกต้อง	รณรงค์/ส่งเสริม/ให้ความรู้ประชาชนในตำบล	๕๐,๐๐๐	-	๕๐,๐๐๐	-	๕๐,๐๐๐	จำนวนขยะที่ลดลงร้อยละ ๒	๑.ปริมาณขยะในชุมชนลดลง ๒.มลพิษในชุมชนลดลง ๓.ประชาชนมีจิตสำนึกรักษาความสะอาดและรู้จักวิธีคัดแยกและกำจัดขยะที่ถูกต้อง	สำนักปลัด

ที่	โครงการ	วัตถุประสงค์	เป้าหมาย (ผลผลิตของโครงการ)	งบประมาณ					ตัวชี้วัด (KPI)	ผลที่คาดว่าจะได้รับ	หน่วยงาน รับผิดชอบหลัก
				๒๕๖๖ (บาท)	๒๕๖๗ (บาท)	๒๕๖๘ (บาท)	๒๕๖๙ (บาท)	๒๕๗๐ (บาท)			
๗	โครงการรณรงค์ คัดแยกขยะที่ต้นทาง	๑.เพื่อลดปริมาณขยะ ในชุมชน ๒.ลดปัญหามลพิษ จากขยะ ๓.สร้างจิตสำนึกให้ ชุมชนรักษาความ สะอาดและรู้จักวิธี คัดแยกและกำจัด ขยะที่ถูกต้อง	รณรงค์/ส่งเสริม/ ให้ความรู้ประชาชน ในตำบล	-	๕๐,๐๐๐	-	๕๐,๐๐๐	-	จำนวนขยะที่ ลดลงร้อยละ ๒	๑.ปริมาณขยะ ในชุมชนลดลง ๒.มลพิษใน ชุมชนลดลง ๓.ประชาชนมี จิตสำนึกรักษา ความสะอาด และรู้จักวิธี คัดแยกและ กำจัดขยะที่ ถูกต้อง	สำนักปลัด
๘	ค่าตอบแทนผู้ปฏิบัติ ราชการอันเป็น ประโยชน์แก่องค์กร ปกครองส่วนท้องถิ่น	ค่าตอบแทนอาสา บริหาร	ดูแลผู้ป่วยติดเตียงที่มี ภาวะพึ่งพิงในตำบล	๑๒๐,๐๐๐	๑๒๐,๐๐๐	๑๒๐,๐๐๐	๑๒๐,๐๐๐	๑๒๐,๐๐๐	จำนวนผู้ป่วย ติดเตียงที่มี ภาวะพึ่งพิง	ผู้ป่วยติดเตียง มีภาวะที่ดีขึ้น	สำนักปลัด
รวม ๘ โครงการ			งบประมาณ	๖๕๐,๐๐๐	๖๕๐,๐๐๐	๖๕๐,๐๐๐	๖๕๐,๐๐๐	๖๕๐,๐๐๐			
			โครงการ	๗	๗	๗	๗	๗			

๒. บัญชีโครงการพัฒนาท้องถิ่น

รายละเอียดโครงการพัฒนา
แผนพัฒนาท้องถิ่น (พ.ศ. ๒๕๖๖ - ๒๕๗๐)

องค์การบริหารส่วนตำบลท้ายสำเภา อำเภอพระพรหม จังหวัดนครศรีธรรมราช

ก. ยุทธศาสตร์จังหวัด : ยุทธศาสตร์ที่ ๔ การพัฒนาคน ชุมชน สังคมให้น่าอยู่ และเข้มแข็งตามปรัชญาเศรษฐกิจพอเพียง

ข. ยุทธศาสตร์การพัฒนาขององค์กรปกครองส่วนท้องถิ่นในเขตจังหวัด : ยุทธศาสตร์ที่ ๓ การพัฒนาสังคมและคุณภาพชีวิต

๒. ยุทธศาสตร์ การพัฒนาด้านคุณภาพชีวิตคนและสังคม

๒.๓ แผนงาน สังคมสงเคราะห์

ที่	โครงการ	วัตถุประสงค์	เป้าหมาย (ผลผลิตของโครงการ)	งบประมาณ					ตัวชี้วัด (KPI)	ผลที่คาดว่าจะได้รับ	หน่วยงาน รับผิดชอบหลัก
				๒๕๖๖ (บาท)	๒๕๖๗ (บาท)	๒๕๖๘ (บาท)	๒๕๖๙ (บาท)	๒๕๗๐ (บาท)			
๑	โครงการพัฒนาคุณภาพชีวิตคนพิการและผู้ดูแลคนพิการ	เพื่อพัฒนาศักยภาพและพัฒนาคุณภาพชีวิตคนพิการในตำบล	๑.ให้ความรู้ผู้ดูแลคนพิการ ๒.ดูแลส่งเสริมคุณภาพชีวิตคนพิการ	๓๐,๐๐๐	๓๐,๐๐๐	๓๐,๐๐๐	๓๐,๐๐๐	๓๐,๐๐๐	จำนวนผู้พิการ	ผู้ด้อยโอกาสได้รับการดูแล/มีความเป็นอยู่ที่ดีขึ้น	สำนักปลัด
๒	โครงการพัฒนาคุณภาพชีวิตผู้สูงอายุ	เพื่อยกระดับคุณภาพชีวิตของผู้สูงอายุในตำบลท้ายสำเภา	จัดกิจกรรมนันทนาการ/อบรมอาชีพ ส่งเสริมให้ผู้สูงอายุในตำบลใช้เวลาว่างเป็นประโยชน์	๓๐,๐๐๐	๓๐,๐๐๐	๓๐,๐๐๐	๓๐,๐๐๐	๓๐,๐๐๐	ผู้สูงอายุ	ผู้สูงอายุในตำบลมีคุณภาพชีวิตที่ดีขึ้น	สำนักปลัด
๓	โครงการพัฒนาคุณภาพชีวิตเด็กในชุมชน	เพื่อพัฒนาคุณภาพชีวิตเด็กโดยใช้ชุมชนเป็นศูนย์กลางการพัฒนาและช่วยเหลือเด็กด้อยโอกาสในชุมชน	จัดกิจกรรมด้านต่างๆ เพื่อส่งเสริมคุณภาพชีวิตเด็กด้อยโอกาสและเด็กกลุ่มเสี่ยงในตำบล	๓๐,๐๐๐	๓๐,๐๐๐	๓๐,๐๐๐	๓๐,๐๐๐	๓๐,๐๐๐	เด็กด้อยโอกาสและกลุ่มเสี่ยง	เด็กด้อยโอกาสและกลุ่มเสี่ยงมีคุณภาพชีวิตที่ดีขึ้น	สำนักปลัด
รวม ๓ โครงการ			งบประมาณ	๙๐,๐๐๐	๙๐,๐๐๐	๙๐,๐๐๐	๙๐,๐๐๐	๙๐,๐๐๐			
			โครงการ	๓	๓	๓	๓	๓			

๒. บัญชีโครงการพัฒนาท้องถิ่น

รายละเอียดโครงการพัฒนา
แผนพัฒนาท้องถิ่น (พ.ศ. ๒๕๖๖ - ๒๕๗๐)

องค์การบริหารส่วนตำบลท้ายสำเภา อำเภอพระพรหม จังหวัดนครศรีธรรมราช

ก. ยุทธศาสตร์จังหวัด : ยุทธศาสตร์ที่ ๔ การพัฒนาคน ชุมชน สังคมให้น่าอยู่ และเข้มแข็งตามปรัชญาเศรษฐกิจพอเพียง

ข. ยุทธศาสตร์การพัฒนาขององค์กรปกครองส่วนท้องถิ่นในเขตจังหวัด : ยุทธศาสตร์ที่ ๓ การพัฒนาสังคมและคุณภาพชีวิต

๒. ยุทธศาสตร์ การพัฒนาด้านคุณภาพชีวิตคนและสังคม

๒.๔ แผนงาน สร้างความเข้มแข็งของชุมชน

ที่	โครงการ	วัตถุประสงค์	เป้าหมาย (ผลผลิตของโครงการ)	งบประมาณ					ตัวชี้วัด (KPI)	ผลที่คาดว่าจะได้รับ	หน่วยงาน รับผิดชอบหลัก
				๒๕๖๖ (บาท)	๒๕๖๗ (บาท)	๒๕๖๘ (บาท)	๒๕๖๙ (บาท)	๒๕๗๐ (บาท)			
๑	โครงการสัมมนาทางวิชาการประชาคมระดับหมู่บ้าน/ตำบล	เพื่อเสริมสร้างความเข้มแข็งของชุมชนและให้ประชาชนมีส่วนร่วมในการพัฒนาตำบล	จัดประชุมสัมมนาทางวิชาการประชาคมระดับหมู่บ้าน/ตำบล เพื่อจัดทำแผนพัฒนาหรือรับฟังความคิดเห็นของประชาชนและสนับสนุนการจัดทำแผนชุมชน การพัฒนาศักยภาพอาสาพัฒนาชุมชน สตรี ผู้นำกลุ่มองค์กรด้วยระบบมาตรฐานชุมชน(มชช.)	๕๐,๐๐๐	๕๐,๐๐๐	๕๐,๐๐๐	๕๐,๐๐๐	๕๐,๐๐๐	แผนพัฒนาท้องถิ่น อบต.ท้ายสำเภา	๑.มีการบูรณาการการจัดทำแผนพัฒนาฯ ทุกภาคส่วน ๒.ผู้นำชุมชน ผู้นำกลุ่มต่างๆ มีความรู้เพิ่มขึ้นและมีศักยภาพในการทำงานด้านต่างๆ มากขึ้น	สำนักปลัด

ที่	โครงการ	วัตถุประสงค์	เป้าหมาย (ผลผลิตของโครงการ)	งบประมาณ					ตัวชี้วัด (KPI)	ผลที่คาดว่าจะได้รับ	หน่วยงาน รับผิดชอบหลัก
				๒๕๖๖ (บาท)	๒๕๖๗ (บาท)	๒๕๖๘ (บาท)	๒๕๖๙ (บาท)	๒๕๗๐ (บาท)			
๒	โครงการพัฒนา ศักยภาพสตรีตำบล ท้ายสำเภา	เพื่อพัฒนาศักยภาพ สตรีในพื้นที่ตำบล ท้ายสำเภาในทุกๆ ด้าน	จัดกิจกรรมให้ความรู้ เสริมสร้างความ สามัคคีกลุ่มสตรีใน ตำบล	๓๐,๐๐๐	๓๐,๐๐๐	๓๐,๐๐๐	๓๐,๐๐๐	๓๐,๐๐๐	สตรีในตำบล	สตรีในตำบลมี ความรู้มากขึ้น และความ เข้มแข็ง	สำนักปลัด
๓	โครงการครอบครัว อุ้นรัก	เพื่อเสริมสร้าง ความรักความอบอุ่น ในครอบครัว	จัดกิจกรรมที่ทำร่วมกัน ในครอบครัวให้มี ความรักและความ อบอุ่นภายในครอบครัว เพิ่มขึ้น	๕๐,๐๐๐	๕๐,๐๐๐	๕๐,๐๐๐	๕๐,๐๐๐	๕๐,๐๐๐	ครอบครัวใน ตำบล	ครอบครัวใน ตำบลมีความรัก ความเข้าใจใน ครอบครัว	สำนักปลัด
๔	โครงการท้องถิ่นสีขาว ต่อต้านการทุจริต กิจกรรม : ส่งเสริม คุณธรรม จริยธรรมใน การป้องกันและปราบ ปรามการทุจริต	เพื่อปลูกฝังสร้าง จิตสำนึก ค่านิยม คุณธรรม จริยธรรม และหลักธรรมาภิบาล ในการปฏิบัติราชการ ด้วยความซื่อสัตย์ สุจริต เป็นธรรม และเสมอภาค ทำให้ การบริหารราชการ เกิดความโปร่งใส ตลอดจนการเปิด โอกาสให้ประชาชนได้ เข้ามามีส่วนร่วมใน การป้องกันการ ทุจริตและประพฤติ มิชอบ	คณะผู้บริหาร ส.อบต. พงง.อบต.และเครือข่าย ภาคประชาชนในพื้นที่ อบต.ท้ายสำเภา จำนวน ๕๐ คน	๓๐,๐๐๐	-	-	-	-	ผู้เข้าร่วม โครงการ จำนวน ๕๐ คน	คณะผู้บริหาร ส.อบต. พงง. อบต. และ เครือข่ายภาค ประชาชนมีจิต สำนึก ค่านิยม คุณธรรมจริยธรรม ใช้หลักธรรมาภิบาล ในการปฏิบัติ ราชการ มีจิต สำนึกที่ดีในการ ให้บริการ ปฏิบัติ ราชการด้วย ความซื่อสัตย์ สุจริต เป็นธรรม เสมอภาค โปร่งใส	สำนักปลัด

ที่	โครงการ	วัตถุประสงค์	เป้าหมาย (ผลผลิตของโครงการ)	งบประมาณ					ตัวชี้วัด (KPI)	ผลที่คาดว่าจะได้รับ	หน่วยงาน รับผิดชอบหลัก
				๒๕๖๖ (บาท)	๒๕๖๗ (บาท)	๒๕๖๘ (บาท)	๒๕๖๙ (บาท)	๒๕๗๐ (บาท)			
๕	โครงการท้องถิ่นสีขาว ต่อต้านการทุจริต กิจกรรม : เสริมสร้าง ความรู้ด้านการป้องกัน และต่อต้านการทุจริต	เพื่อสร้างองค์ความรู้ แนวทางปฏิบัติเกี่ยวกับ การป้องกันการ ทุจริต ประพฤติมิชอบ ของ อปท.แก่คณะ ผู้บริหาร สมาชิกสภา พท.อบต.ของ อบต. ท้ายสำเภาและเครือ ข่ายภาคประชาชน	คณะผู้บริหาร ส.อบต. พท.อบต.และเครือข่าย ภาคประชาชนในพื้นที่ อบต.ท้ายสำเภา จำนวน ๑๐๐ คน	-	๓๐,๐๐๐	-	-	-	ผู้เข้าร่วม โครงการ จำนวน ๑๐๐ คน	คณะผู้บริหาร ส.อบต. พท. อบต. และ เครือข่ายภาค ประชาชนมี องค์ความรู้เกี่ยว กับกฎหมาย การปฏิบัติตาม ระเบียบข้อ บังคับ มาตรการ การป้องกันการ ทุจริต ประพฤติ มิชอบของ อปท.	สำนักปลัด

ที่	โครงการ	วัตถุประสงค์	เป้าหมาย (ผลผลิตของโครงการ)	งบประมาณ					ตัวชี้วัด (KPI)	ผลที่คาดว่าจะได้รับ	หน่วยงาน รับผิดชอบหลัก
				๒๕๖๖ (บาท)	๒๕๖๗ (บาท)	๒๕๖๘ (บาท)	๒๕๖๙ (บาท)	๒๕๗๐ (บาท)			
๖	โครงการท้องถิ่นสีขาว ต่อต้านการทุจริต กิจกรรม : รมรงค์สร้าง จิตสำนึก หยุคคอร์ปชั่น ต่อต้านการทุจริต	เพื่อให้คณะผู้บริหาร สมาชิกสภา พจน.อบต.ของ อบต. ท้ายสำเภาทุกคนได้ รับการกระตุ้นและ ปลูกฝังแนวคิดในการ หยุคคอร์ปชั่น ต่อต้าน การทุจริต	คณะผู้บริหาร ส.อบต. พจน.อบต. จำนวน ๕๐ คน	-	-	๓๐,๐๐๐	-	-	ผู้เข้าร่วม โครงการ จำนวน ๕๐ คน	คณะผู้บริหาร ส.อบต. พจน. อบต. ทุกคนมี จิตสำนึกในการ ต่อต้านการทุจริต หยุคคอร์ปชั่น ปฏิบัติหน้าที่ด้วย ความซื่อสัตย์ สุจริต โปร่งใส ตรวจสอบได้ เป็นแบบอย่างที่ดี ในการปฏิบัติ งานและตระหนัก อยู่เสมอว่าไม่ยุ่ง เกี่ยวกับคอร์ปชั่น และการทุจริต ทุกรูปแบบ	สำนักปลัด

ที่	โครงการ	วัตถุประสงค์	เป้าหมาย (ผลผลิตของโครงการ)	งบประมาณ					ตัวชี้วัด (KPI)	ผลที่คาดว่าจะได้รับ	หน่วยงาน รับผิดชอบหลัก
				๒๕๖๖ (บาท)	๒๕๖๗ (บาท)	๒๕๖๘ (บาท)	๒๕๖๙ (บาท)	๒๕๗๐ (บาท)			
๗	โครงการท้องถิ่นสีขาว ต่อต้านการทุจริต กิจกรรม : ส่งเสริม ธรรมาภิบาลและต่อต้าน การทุจริตประพฤติ มิชอบ	เพื่อสร้างองค์ความรู้ แนวทางปฏิบัติเกี่ยวกับ การป้องกันการ ทุจริต ประพฤติมิชอบ ของ อปท.แก่คณะ ผู้บริหาร สมาชิกสภา พจน.อบต.ของ อบต. ท้ายสำเภาและเครือ ข่ายภาคประชาชน	คณะผู้บริหาร ส.อบต. พจน.อบต.และเครือข่าย ภาคประชาชนในพื้นที่ อบต.ท้ายสำเภา จำนวน ๑๐๐ คน	-	-	-	๓๐,๐๐๐	-	ผู้เข้าร่วม โครงการ จำนวน ๑๐๐ คน	คณะผู้บริหาร ส.อบต. พจน. อบต. และ เครือข่ายภาค ประชาชนมี องค์ความรู้เกี่ยว กับกฎหมาย การปฏิบัติตาม ระเบียบข้อ บังคับ มาตรการ การป้องกันการ ทุจริต ประพฤติ มิชอบของ อปท.	สำนักปลัด

ที่	โครงการ	วัตถุประสงค์	เป้าหมาย (ผลผลิตของโครงการ)	งบประมาณ					ตัวชี้วัด (KPI)	ผลที่คาดว่าจะได้รับ	หน่วยงาน รับผิดชอบหลัก
				๒๕๖๖ (บาท)	๒๕๖๗ (บาท)	๒๕๖๘ (บาท)	๒๕๖๙ (บาท)	๒๕๗๐ (บาท)			
๘	โครงการท้องถิ่นสีขาว ต่อต้านการทุจริต กิจกรรม : ต่อต้านการ ทุจริตและปลูกจิตสำนึก	เพื่อปลูกฝังสร้าง จิตสำนึก ค่านิยม คุณธรรม จริยธรรม และหลักธรรมาภิบาล ในการปฏิบัติราชการ ด้วยความซื่อสัตย์ สุจริต เป็นธรรม และเสมอภาค ทำให้ การบริหารราชการ เกิดความโปร่งใส ตลอดจนการเปิด โอกาสให้ประชาชนได้ เข้ามามีส่วนร่วมใน การป้องกันการ ทุจริตและประพฤติ มิชอบ	คณะผู้บริหาร ส.อบต. พจน.อบต.และเครือข่าย ภาคประชาชนในพื้นที่ อบต.ท้ายสำเภา จำนวน ๕๐ คน	-	-	-	-	๓๐,๐๐๐	ผู้เข้าร่วม โครงการ จำนวน ๕๐ คน	คณะผู้บริหาร ส.อบต. พจน. อบต. และ เครือข่ายภาค ประชาชนมี จิตสำนึก ค่านิยม คุณธรรม จริยธรรมและ หลักธรรมาภิบาล ในการปฏิบัติ ราชการ มีจิต สำนึกที่ดีในการ ให้บริการ ปฏิบัติ ราชการด้วย ความซื่อสัตย์ สุจริต เป็นธรรม และเสมอภาค ทำให้การบริหาร ราชการเกิด ความโปร่งใส	สำนักปลัด

ที่	โครงการ	วัตถุประสงค์	เป้าหมาย (ผลผลิตของโครงการ)	งบประมาณ					ตัวชี้วัด (KPI)	ผลที่คาดว่าจะได้รับ	หน่วยงาน รับผิดชอบหลัก
				๒๕๖๖ (บาท)	๒๕๖๗ (บาท)	๒๕๖๘ (บาท)	๒๕๖๙ (บาท)	๒๕๗๐ (บาท)			
๙	โครงการกฎหมายอาสา คลายทุกข์ กิจกรรม : ปัญหาหนี้มี ทางออก	๑.เพื่อให้ความรู้ เกี่ยวกับกฎหมายหนี้ และนิติกรรมสัญญาที่ ไม่เป็นธรรมและขจัด ปัญหาการเอาผิดเอา เปรียบจากนายทุน ๒.เพื่อชุมชนและคน ในชุมชนได้รับความรู้ ทางด้านกฎหมาย และสามารถนำไป ประยุกต์ใช้ในชีวิต ประจำวันได้	ผู้นำในชุมชนและ ประชาชนทั่วไปใน พื้นที่ตำบลท้ายสำเภา	๓๐,๐๐๐	-	-	-	-	ผู้นำชุมชนและ ประชาชนทั่วไป ในพื้นที่ตำบล ท้ายสำเภา มีความรู้ในเรื่อง กฎหมายหนี้ และนิติกรรม สัญญาพื้นฐาน	ประชาชนใน พื้นที่ตำบล ท้ายสำเภา มีความรู้กฎหมาย ขั้นพื้นฐานเกี่ยว กับการดำเนิน ชีวิตประจำวัน	สำนักปลัด
๑๐	โครงการกฎหมายอาสา คลายทุกข์ กิจกรรม : ให้ความรู้ เกี่ยวกับกฎหมายที่ดิน	๑.เพื่อให้ความรู้และ ขจัดปัญหาเกี่ยวกับชุมชน ในเรื่องของกฎหมาย ที่มีผลกระทบต่อความ เป็นอยู่ของคนใน ชุมชน ๒.เพื่อชุมชนและคน ในชุมชนได้รับความรู้ ทางด้านกฎหมาย และสามารถนำไป ประยุกต์ใช้ในชีวิต ประจำวันได้	ผู้นำในชุมชนและ ประชาชนทั่วไปใน พื้นที่ตำบลท้ายสำเภา	-	๓๐,๐๐๐	-	-	-	ผู้นำชุมชนและ ประชาชนทั่วไป ในพื้นที่ตำบล ท้ายสำเภา มีความรู้ในเรื่อง กฎหมายที่ดิน	ประชาชนใน พื้นที่ตำบล ท้ายสำเภา มีความรู้กฎหมาย ขั้นพื้นฐานเกี่ยว กับการดำเนิน ชีวิตประจำวัน	สำนักปลัด

ที่	โครงการ	วัตถุประสงค์	เป้าหมาย (ผลผลิตของโครงการ)	งบประมาณ					ตัวชี้วัด (KPI)	ผลที่คาดว่าจะได้รับ	หน่วยงาน รับผิดชอบหลัก
				๒๕๖๖ (บาท)	๒๕๖๗ (บาท)	๒๕๖๘ (บาท)	๒๕๖๙ (บาท)	๒๕๗๐ (บาท)			
๑๑	โครงการกฎหมายอาสา คลายทุกข์ กิจกรรม : สิทธิในคดี อาญาของผู้เสียหาย และผู้ต้องหา	๑.เพื่อให้ความรู้และ ขจัดปัญหาแก่ชุมชน ในเรื่องของกฎหมาย ที่มีผลกระทบต่อความ เป็นอยู่ของคนใน ชุมชน ๒.เพื่อชุมชนและคน ในชุมชนได้รับความรู้ ทางด้านกฎหมาย และสามารถนำไป ประยุกต์ใช้ในชีวิต ประจำวันได้	ผู้นำในชุมชนและ ประชาชนทั่วไปใน พื้นที่ตำบลท้ายสำเภา	-	-	๓๐,๐๐๐	-	-	ผู้นำชุมชนและ ประชาชนทั่วไป ในพื้นที่ตำบล ท้ายสำเภา มีความรู้ในเรื่อง กฎหมายในเรื่อง สิทธิในคดีอาญา ของผู้เสียหาย และผู้ต้องหา	ประชาชนใน พื้นที่ตำบล ท้ายสำเภา มีความรู้กฎหมาย ขั้นพื้นฐานเกี่ยว กับการดำเนิน ชีวิตประจำวัน	สำนักปลัด
๑๒	โครงการกฎหมายอาสา คลายทุกข์ กิจกรรม : ให้ความรู้ เกี่ยวกับสัญญาขายฝาก สัญญาเช่าซื้อ	๑.เพื่อให้ความรู้และ ขจัดปัญหาแก่ชุมชน ในเรื่องของกฎหมาย ที่มีผลกระทบต่อความ เป็นอยู่ของคนใน ชุมชน ๒.เพื่อชุมชนและคน ในชุมชนได้รับความรู้ ทางด้านกฎหมาย และสามารถนำไป ประยุกต์ใช้ในชีวิต ประจำวันได้	ผู้นำในชุมชนและ ประชาชนทั่วไปใน พื้นที่ตำบลท้ายสำเภา	-	-	-	๓๐,๐๐๐	-	ผู้นำชุมชนและ ประชาชนทั่วไป ในพื้นที่ตำบล ท้ายสำเภา มีความรู้ในเรื่อง กฎหมายเกี่ยวกับ สัญญาขายฝาก สัญญาเช่าซื้อ	ประชาชนใน พื้นที่ตำบล ท้ายสำเภา มีความรู้กฎหมาย ขั้นพื้นฐานเกี่ยว กับการดำเนิน ชีวิตประจำวัน	สำนักปลัด

ที่	โครงการ	วัตถุประสงค์	เป้าหมาย (ผลผลิตของโครงการ)	งบประมาณ					ตัวชี้วัด (KPI)	ผลที่คาดว่าจะได้รับ	หน่วยงาน รับผิดชอบหลัก
				๒๕๖๖ (บาท)	๒๕๖๗ (บาท)	๒๕๖๘ (บาท)	๒๕๖๙ (บาท)	๒๕๗๐ (บาท)			
๑๓	โครงการกฎหมายอาสา คลายทุกข์ กิจกรรม : สาระน่ารู้ เกี่ยวกับกฎหมาย ครอบครัว มรดก พินัยกรรม	๑.เพื่อให้ความรู้และ ขจัดปัญหาแก่ชุมชน ในเรื่องของกฎหมาย ที่มีผลกระทบต่อความ เป็นอยู่ของคนใน ชุมชน ๒.เพื่อชุมชนและคน ในชุมชนได้รับความรู้ ทางด้านกฎหมาย และสามารถนำไป ประยุกต์ใช้ในชีวิต ประจำวันได้	ผู้นำในชุมชนและ ประชาชนทั่วไปใน พื้นที่ตำบลท้ายสำเภา	-	-	-	-	๓๐,๐๐๐	ผู้นำชุมชนและ ประชาชนทั่วไป ในพื้นที่ตำบล ท้ายสำเภา มีความรู้เรื่อง กฎหมายในเรื่อง เกี่ยวกับการดำเนิน ชีวิตประจำวัน ครอบครัว มรดก พินัยกรรม	สำนักปลัด	
รวม ๑๓ โครงการ			งบประมาณ	๑๙๐,๐๐๐	๑๙๐,๐๐๐	๑๙๐,๐๐๐	๑๙๐,๐๐๐	๑๙๐,๐๐๐			
			โครงการ	๕	๕	๕	๕	๕			

๒. บัญชีโครงการพัฒนาท้องถิ่น

รายละเอียดโครงการพัฒนา
แผนพัฒนาท้องถิ่น (พ.ศ. ๒๕๖๖ - ๒๕๗๐)

องค์การบริหารส่วนตำบลท้ายสำเภา อำเภอพระพรหม จังหวัดนครศรีธรรมราช

ก. ยุทธศาสตร์จังหวัด : ยุทธศาสตร์ที่ ๖ การส่งเสริมศาสนา ศิลปะ และวัฒนธรรม

ข. ยุทธศาสตร์การพัฒนาขององค์กรปกครองส่วนท้องถิ่นในเขตจังหวัด : ยุทธศาสตร์ที่ ๓ การพัฒนาสังคมและคุณภาพชีวิต

๒. ยุทธศาสตร์ การพัฒนาคุณภาพชีวิตและสังคม

๒.๕ แผนงาน การศาสนา วัฒนธรรมและนันทนาการ

ที่	โครงการ	วัตถุประสงค์	เป้าหมาย (ผลผลิตของโครงการ)	งบประมาณ					ตัวชี้วัด (KPI)	ผลที่คาดว่าจะได้รับ	หน่วยงาน รับผิดชอบหลัก
				๒๕๖๖ (บาท)	๒๕๖๗ (บาท)	๒๕๖๘ (บาท)	๒๕๖๙ (บาท)	๒๕๗๐ (บาท)			
๑	โครงการกวนข้าวทิพย์	เพื่อสืบทอดประเพณี กวนข้าวทิพย์ที่ยังถือ ปฏิบัติในตำบล ท้ายสำเภา	ประชาชนได้เข้าร่วม กิจกรรมกวนข้าวทิพย์	๑๕,๐๐๐	๑๕,๐๐๐	๑๕,๐๐๐	๑๕,๐๐๐	๑๕,๐๐๐	จัดกิจกรรมกวน ข้าวทิพย์ปีละ ๑ ครั้ง	ผู้เข้าร่วม กิจกรรมได้ สืบทอดประเพณี กวนข้าวทิพย์ที่ ยังถือปฏิบัติใน ตำบลท้ายสำเภา	สำนักปลัด
๒	โครงการจัดงาน ประเพณีลอยกระทง	เพื่อส่งเสริมฟื้นฟูและ อนุรักษ์ประเพณี ลอยกระทง	ประชาชนเข้าร่วม กิจกรรมงาน ลอยกระทง	๗๐,๐๐๐	๗๐,๐๐๐	๗๐,๐๐๐	๗๐,๐๐๐	๗๐,๐๐๐	จัดกิจกรรม ลอยกระทงปีละ ๑ ครั้ง	สามารถฟื้นฟู อนุรักษ์และ ส่งเสริมประเพณี วันลอยกระทง	สำนักปลัด
๓	โครงการส่งเสริม สืบทอด อนุรักษ์ วัฒนธรรม ประเพณี และภูมิปัญญาท้องถิ่น	เพื่อส่งเสริมสนับสนุน และอนุรักษ์ประเพณี และวัฒนธรรมท้องถิ่น	ประชาชนร่วมกิจกรรม อนุรักษ์วัฒนธรรม ภูมิปัญญาท้องถิ่น	๕๐,๐๐๐	๕๐,๐๐๐	๕๐,๐๐๐	๕๐,๐๐๐	๕๐,๐๐๐	จัดกิจกรรมปีละ ๑ ครั้ง	ประชาชนได้เข้า ร่วมกิจกรรม อนุรักษ์วัฒนธรรม ภูมิปัญญาท้องถิ่น	สำนักปลัด

ที่	โครงการ	วัตถุประสงค์	เป้าหมาย (ผลผลิตของโครงการ)	งบประมาณ					ตัวชี้วัด (KPI)	ผลที่คาดว่าจะได้รับ	หน่วยงาน รับผิดชอบหลัก
				๒๕๖๖ (บาท)	๒๕๖๗ (บาท)	๒๕๖๘ (บาท)	๒๕๖๙ (บาท)	๒๕๗๐ (บาท)			
๔	โครงการจัดงาน ประเพณีแห่ผ้าขึ้นธาตุ	เพื่อเป็นการส่งเสริม ศาสนา รักษา ประเพณี และ วัฒนธรรมอันดีของ ท้องถิ่น	จัดกิจกรรมแห่ผ้า ขึ้นธาตุ	๑๐,๐๐๐	๑๐,๐๐๐	๑๐,๐๐๐	๑๐,๐๐๐	๑๐,๐๐๐	จัดกิจกรรมแห่ผ้า ขึ้นธาตุปีละ ๑ ครั้ง	ประชาชนได้ร่วม กิจกรรมแห่ผ้า ขึ้นธาตุ	สำนักปลัด
๕	สนับสนุนงบประมาณ โครงการจัดงาน ประเพณีเทศกาล เดือนสิบ	สนับสนุนงบประมาณ อำเภอพระพรหม	ประชาชนเข้าร่วม กิจกรรมสืบสาน ประเพณีเดือนสิบ	๓๐,๐๐๐	๓๐,๐๐๐	๓๐,๐๐๐	๓๐,๐๐๐	๓๐,๐๐๐	อุดหนุนอำเภอ ปีละ ๑ ครั้ง	สนับสนุน งบประมาณแก่ อำเภอจัด กิจกรรม เทศกาลเดือนสิบ	สำนักปลัด
๖	สนับสนุนงบประมาณ โครงการจัดงาน ประเพณีลากพระ	อุดหนุนอำเภอ พระพรหม	ประชาชนเข้าร่วม กิจกรรมสืบสาน ประเพณีลากพระ	๑๐๐,๐๐๐	๑๐๐,๐๐๐	๑๐๐,๐๐๐	๑๐๐,๐๐๐	๑๐๐,๐๐๐	อุดหนุนอำเภอ ปีละ ๑ ครั้ง	สนับสนุนงบ ประมาณแก่ อำเภอจัดงาน ประเพณี ลากพระ	สำนักปลัด
๗	โครงการจัดงาน ประเพณีแห่เทียนและ ถวายเทียนวันเข้าพรรษา	๑.เพื่อเป็นการส่งเสริม สืบสานและอนุรักษ์ ประเพณีวัฒนธรรม ของท้องถิ่น ๒.เพื่อให้เด็ก เยาวชน ประชาชนร่วมกิจกรรม ๓.เพื่อเป็นการสร้าง สัมพันธภาพที่ดีส่งเสริม ให้ประชาชนทำกิจกรรม ร่วมกัน	เด็ก เยาวชนและ ประชาชน คณะ ผู้บริหาร ส.อบต. พจน.อบต. ในเขต ตำบลท่ายสำเภา	๒๕,๐๐๐	๒๕,๐๐๐	๒๕,๐๐๐	๒๕,๐๐๐	๒๕,๐๐๐	เด็ก เยาวชนและ ประชาชน คณะ ผู้บริหาร ส.อบต. พจน.อบต. ในเขต ตำบลท่ายสำเภา เข้าร่วมโครงการ ไม่น้อยกว่า ๕๐ คน	เด็ก เยาวชนและ ประชาชนได้ร่วม กิจกรรมสืบสาน และอนุรักษ์ ประเพณี วัฒนธรรมให้คง อยู่ต่อไป พระสงฆ์ ได้ใช้เทียนจุดให้ แสงสว่าง	สำนักปลัด

ที่	โครงการ	วัตถุประสงค์	เป้าหมาย (ผลผลิตของโครงการ)	งบประมาณ					ตัวชี้วัด (KPI)	ผลที่คาดว่าจะได้รับ	หน่วยงาน รับผิดชอบหลัก
				๒๕๖๖ (บาท)	๒๕๖๗ (บาท)	๒๕๖๘ (บาท)	๒๕๖๙ (บาท)	๒๕๗๐ (บาท)			
๘	โครงการจัดการแข่งขัน/ ฝึกอบรมทักษะกีฬาและ จัดส่งนักกีฬาเข้าร่วม แข่งขันกีฬาระดับต่างๆ	เพื่อส่งเสริมให้เด็ก ประชาชนได้แข่งขัน กีฬาและเล่นกีฬา	ประชาชนมีกิจกรรม แข่งขันกีฬา และใช้ เวลาว่างให้เกิด ประโยชน์	๕๐,๐๐๐	๕๐,๐๐๐	๕๐,๐๐๐	๕๐,๐๐๐	๕๐,๐๐๐	กิจกรรมการ แข่งขันกีฬา	มีการจัดกิจกรรม กีฬาที่หลากหลาย ตามความ สนใจของ ประชาชน	สำนักปลัด
รวม ๘ โครงการ			งบประมาณ	๓๕๐,๐๐๐	๓๕๐,๐๐๐	๓๕๐,๐๐๐	๓๕๐,๐๐๐	๓๕๐,๐๐๐			
			โครงการ	๘	๘	๘	๘	๘			

๒. บัญชีโครงการพัฒนาท้องถิ่น

รายละเอียดโครงการพัฒนา
แผนพัฒนาท้องถิ่น (พ.ศ. ๒๕๖๖ - ๒๕๗๐)

องค์การบริหารส่วนตำบลท้ายสำเภา อำเภอพระพรหม จังหวัดนครศรีธรรมราช

ก. ยุทธศาสตร์จังหวัด : ยุทธศาสตร์ที่ ๕ การรักษาความมั่นคงและความสงบเรียบร้อย

ข. ยุทธศาสตร์การพัฒนาขององค์กรปกครองส่วนท้องถิ่นในเขตจังหวัด : ยุทธศาสตร์ที่ ๓ การพัฒนาสังคมและคุณภาพชีวิต

๒. ยุทธศาสตร์ การพัฒนาด้านคุณภาพชีวิตและสังคม

๒.๖ แผนงาน การรักษาความสงบภายใน : งานป้องกันและบรรเทาสาธารณภัย

ที่	โครงการ	วัตถุประสงค์	เป้าหมาย (ผลผลิตของโครงการ)	งบประมาณ					ตัวชี้วัด (KPI)	ผลที่คาดว่าจะได้รับ	หน่วยงาน รับผิดชอบหลัก
				๒๕๖๖ (บาท)	๒๕๖๗ (บาท)	๒๕๖๘ (บาท)	๒๕๖๙ (บาท)	๒๕๗๐ (บาท)			
๑	โครงการฝึกซ้อมแผน ป้องกันและบรรเทา สาธารณภัย	เพื่อให้เจ้าหน้าที่ สมาชิก อปพร. จิตอาสา ประชาชน เรียนรู้วิธีการป้องกัน ภัยและสามารถ ช่วยเหลือตนเองและ ปฏิบัติหน้าที่ช่วยเหลือ ประชาชนยามเกิดภัย	จัดกิจกรรม/ฝึกอบรม และซ้อมแผน เจ้าหน้าที่ สมาชิก อปพร. จิตอาสา และ ประชาชนในพื้นที่ ตำบลท้ายสำเภา	๕๐,๐๐๐	๕๐,๐๐๐	๕๐,๐๐๐	๕๐,๐๐๐	๕๐,๐๐๐	จัดอบรม/ ฝึกซ้อมแผน จำนวน ๑ ครั้ง	เจ้าหน้าที่ สมาชิก อปพร. จิตอาสา และ ประชาชนใน ตำบลสามารถ ช่วยเหลือตนเอง ได้และปฏิบัติ งานได้อย่างมี ประสิทธิภาพ เมื่อเกิดภัย	สำนักปลัด

ที่	โครงการ	วัตถุประสงค์	เป้าหมาย (ผลผลิตของโครงการ)	งบประมาณ					ตัวชี้วัด (KPI)	ผลที่คาดว่าจะได้รับ	หน่วยงาน รับผิดชอบหลัก
				๒๕๖๖ (บาท)	๒๕๖๗ (บาท)	๒๕๖๘ (บาท)	๒๕๖๙ (บาท)	๒๕๗๐ (บาท)			
๒	โครงการป้องกันและลดอุบัติเหตุทางถนนในช่วงเทศกาลต่างๆ	เพื่อป้องกันและลดอุบัติเหตุทางถนน	จัดกิจกรรม/จัดตั้งศูนย์ป้องกันและลดอุบัติเหตุทางถนนในเขตพื้นที่ช่วงเทศกาลหรือร่วมตั้งด่านชุมชน	๓๐,๐๐๐	๓๐,๐๐๐	๓๐,๐๐๐	๓๐,๐๐๐	๓๐,๐๐๐	ความปลอดภัยในพื้นที่	ประชาชนได้รับความสะดวกในการสัญจรและลดอุบัติเหตุทางถนน	สำนักปลัด
๓	โครงการฝึกอบรมอัคคีภัยเบื้องต้นแก่ชุมชน สถานศึกษา	เพื่อให้เยาวชนประชาชนเรียนรู้วิธีการป้องกันและช่วยเหลือตนเองในเบื้องต้นเมื่อเกิดอัคคีภัย	จัดอบรมการป้องกันและระงับอัคคีภัยเบื้องต้นและฝึกซ้อมแผนอพยพหนีไฟแก่เยาวชนประชาชนในพื้นที่ตำบลท้ายสำเภา	๓๐,๐๐๐	๓๐,๐๐๐	๓๐,๐๐๐	๓๐,๐๐๐	๓๐,๐๐๐	จัดอบรมจำนวน ๑ ครั้ง	เยาวชนประชาชนในพื้นที่ตำบลท้ายสำเภาสามารถป้องกันและระงับอัคคีภัยเบื้องต้นได้	สำนักปลัด
๔	โครงการฝึกอบรม/ฝึกทบทวนสมาชิกอปพร.ในตำบล	เพื่อเพิ่มจำนวนอปพร. เพื่อเป็นการทบทวน/เตรียมความพร้อมในการปฏิบัติงานของอปพร.	จัดฝึกกิจกรรมอบรมหรือทบทวนสมาชิกอปพร.อบต.ท้ายสำเภา	-	๑๕๐,๐๐๐	-	๑๕๐,๐๐๐	-	ฝึกอบรม อปพร.	มีจำนวนสมาชิกเพิ่มขึ้นและมีประสิทธิภาพ	สำนักปลัด

ที่	โครงการ	วัตถุประสงค์	เป้าหมาย (ผลผลิตของโครงการ)	งบประมาณ					ตัวชี้วัด (KPI)	ผลที่คาดว่าจะได้รับ	หน่วยงาน รับผิดชอบหลัก
				๒๕๖๖ (บาท)	๒๕๖๗ (บาท)	๒๕๖๘ (บาท)	๒๕๖๙ (บาท)	๒๕๗๐ (บาท)			
๕	โครงการขอรับเงินอุดหนุนเพื่อเป็นค่าใช้จ่ายในการบริหารงานของศูนย์ปฏิบัติการร่วมในการช่วยเหลือประชาชนขององค์กรปกครองส่วนท้องถิ่นในเขตพื้นที่อำเภอพระพรหม ประจำปี	เพื่อให้การบริหารงานและการปฏิบัติหน้าที่ในสถานที่กลางเป็นไปด้วยความเรียบร้อย ถูกต้อง สะดวก รวดเร็ว ทั้งต่อส่วนราชการและประชาชนที่เกี่ยวข้องกับการช่วยเหลือประชาชน ด้านสาธารณสุข การส่งเสริมและพัฒนาคุณภาพชีวิตโรคติดต่อหรือโรคระบาด อื่นๆในท้องถิ่น	อุดหนุน อบตนาพรุ อ.พระพรหม จ.นครศรีธรรมราช ตามโครงการขอรับเงินอุดหนุนเพื่อเป็นค่าใช้จ่ายในการบริหารงานของศูนย์ปฏิบัติการร่วมในการช่วยเหลือประชาชนในพื้นที่อำเภอพระพรหม	๗๐,๐๐๐	๗๐,๐๐๐	๗๐,๐๐๐	๗๐,๐๐๐	๗๐,๐๐๐	จำนวนเงินที่อุดหนุน	การบริหารงานและการปฏิบัติหน้าที่ในสถานที่กลาง เป็นไปด้วยความเรียบร้อย ถูกต้องสะดวก รวดเร็วทั้งต่อส่วนราชการและประชาชนตามวัตถุประสงค์ที่ตั้งไว้อย่างมีประสิทธิภาพ และประสิทธิผล	สำนักปลัด
รวม ๕ โครงการ			งบประมาณ	๑๘๐,๐๐๐	๓๓๐,๐๐๐	๑๘๐,๐๐๐	๓๓๐,๐๐๐	๑๘๐,๐๐๐			
			โครงการ	๔	๕	๔	๕	๔			

๒. บัญชีโครงการพัฒนาท้องถิ่น

รายละเอียดโครงการพัฒนา
แผนพัฒนาท้องถิ่น (พ.ศ. ๒๕๖๖ - ๒๕๗๐)

องค์การบริหารส่วนตำบลท้ายสำเภา อำเภอพระพรหม จังหวัดนครศรีธรรมราช

ก. ยุทธศาสตร์จังหวัด : ยุทธศาสตร์ที่ ๔ การพัฒนาคน ชุมชน สังคมให้น่าอยู่ และเข้มแข็งตามปรัชญาเศรษฐกิจพอเพียง

ข. ยุทธศาสตร์การพัฒนาขององค์กรปกครองส่วนท้องถิ่นในเขตจังหวัด : ยุทธศาสตร์ที่ ๓ การพัฒนาสังคมและคุณภาพชีวิต

๒. ยุทธศาสตร์ การพัฒนาด้านคุณภาพชีวิตคนและสังคม

๒.๗ แผนงาน งบกลาง

ที่	โครงการ	วัตถุประสงค์	เป้าหมาย (ผลผลิตของโครงการ)	งบประมาณ					ตัวชี้วัด (KPI)	ผลที่คาดว่าจะได้รับ	หน่วยงาน รับผิดชอบหลัก
				๒๕๖๖ (บาท)	๒๕๖๗ (บาท)	๒๕๖๘ (บาท)	๒๕๖๙ (บาท)	๒๕๗๐ (บาท)			
๑	โครงการสนับสนุน เบี้ยยังชีพผู้สูงอายุ	เพื่อช่วยเหลือ ค่าครองชีพผู้สูงอายุ ในตำบล	ผู้สูงอายุในตำบลได้รับ ความช่วยเหลือตาม ระเบียบฯ	๒๐,๐๐๐,๐๐๐	๒๐,๐๐๐,๐๐๐	๒๐,๐๐๐,๐๐๐	๒๐,๐๐๐,๐๐๐	๒๐,๐๐๐,๐๐๐	ผู้มีสิทธิได้รับ เงินช่วยเหลือ ร้อยละ ๑๐๐	ผู้สูงอายุได้รับ การดูแล/มี สภาพความเป็น อยู่ที่ดี	สำนักปลัด
๒	โครงการสนับสนุน เบี้ยความพิการ	เพื่อช่วยเหลือ ค่าครองชีพผู้พิการ ในตำบล	ผู้พิการในตำบลได้รับ ความช่วยเหลือ ตามระเบียบฯ	๖,๐๐๐,๐๐๐	๖,๐๐๐,๐๐๐	๖,๐๐๐,๐๐๐	๖,๐๐๐,๐๐๐	๖,๐๐๐,๐๐๐	มีสิทธิได้รับ เงินช่วยเหลือ ร้อยละ ๑๐๐	พิการได้รับการ ดูแล/มีสภาพ ความเป็นอยู่ที่ดี	สำนักปลัด
๓	โครงการสนับสนุน การจัดสวัสดิการ ทางสังคมแก่ ผู้ด้อยโอกาสทางสังคม (ผู้ป่วยเอดส์)	เพื่อช่วยเหลือ ค่าครองชีพผู้ป่วย เอดส์ในสังคม	ผู้ป่วยเอดส์ได้รับความ ช่วยเหลือตามระเบียบฯ	๖๐,๐๐๐	๖๐,๐๐๐	๖๐,๐๐๐	๖๐,๐๐๐	๖๐,๐๐๐	มีสิทธิได้รับ เงินช่วยเหลือ ร้อยละ ๑๐๐	ผู้ป่วยเอดส์ได้รับ การดูแล/มี สภาพความ เป็นอยู่ที่ดี	สำนักปลัด

ที่	โครงการ	วัตถุประสงค์	เป้าหมาย (ผลผลิตของโครงการ)	งบประมาณ					ตัวชี้วัด (KPI)	ผลที่คาดว่าจะได้รับ	หน่วยงาน รับผิดชอบหลัก
				๒๕๖๖ (บาท)	๒๕๖๗ (บาท)	๒๕๖๘ (บาท)	๒๕๖๙ (บาท)	๒๕๗๐ (บาท)			
๔	อุดหนุนกองทุน สวัสดิการชุมชนตำบล ท้ายสำเภา	เพื่อสมทบกองทุน สวัสดิการชุมชนตำบล ท้ายสำเภา	กองทุนสวัสดิการชุมชน ตำบลท้ายสำเภา	๖๐,๐๐๐	๗๐,๐๐๐	๘๐,๐๐๐	๙๐,๐๐๐	๑๐๐,๐๐๐	สมาชิกในกองทุน มีสวัสดิการที่ดีขึ้น	กองทุนสวัสดิการ ชุมชนเป็น กองทุนที่มีความ เข้มแข็ง	สำนักปลัด
๕	สมทบกองทุน หลักประกันสุขภาพใน ระดับท้องถิ่นหรือพื้นที่ ตำบลท้ายสำเภา	เพื่อสมทบกองทุน หลักประกันสุขภาพ ในระดับท้องถิ่นหรือ พื้นที่ตำบลท้ายสำเภา	กองทุนหลักประกัน สุขภาพในระดับท้องถิ่น	๕๐๐,๐๐๐	๕๐๐,๐๐๐	๕๐๐,๐๐๐	๕๐๐,๐๐๐	๕๐๐,๐๐๐	ร้อยละของ กองทุนหลัก ประกันสุขภาพ ได้รับเงินสมทบ	ประชาชนมี สุขภาพดีทั่วหน้า	สำนักปลัด
รวม ๕ โครงการ			งบประมาณ	๒๖,๖๒๐,๐๐๐	๒๖,๖๓๐,๐๐๐	๒๖,๖๔๐,๐๐๐	๒๖,๖๕๐,๐๐๐	๒๖,๖๖๐,๐๐๐			
			โครงการ	๕	๕	๕	๕	๕			

๒. บัญชีโครงการพัฒนาท้องถิ่น

รายละเอียดโครงการพัฒนา

แผนพัฒนาท้องถิ่น (พ.ศ. ๒๕๖๖ - ๒๕๗๐)

องค์การบริหารส่วนตำบลท้ายสำเภา อำเภอพระพรหม จังหวัดนครศรีธรรมราช

ก. ยุทธศาสตร์จังหวัด : ยุทธศาสตร์ที่ ๑ การบริหารจัดการเกษตรและอุตสาหกรรมสู่มาตรฐานครบวงจรและเป็นมิตรกับสิ่งแวดล้อม

ข. ยุทธศาสตร์การพัฒนาขององค์การปกครองส่วนท้องถิ่นในเขตจังหวัด : ยุทธศาสตร์ที่ ๑ การพัฒนาเศรษฐกิจ

๑. ยุทธศาสตร์ที่ ๓ การพัฒนาด้านเศรษฐกิจตามแนวเศรษฐกิจพอเพียง

๓.๑ แผนงาน การเกษตร : งานส่งเสริมการเกษตร

ที่	โครงการ	วัตถุประสงค์	เป้าหมาย (ผลผลิตของโครงการ)	งบประมาณ					ตัวชี้วัด (KPI)	ผลที่คาดว่าจะได้รับ	หน่วยงาน รับผิดชอบหลัก
				๒๕๖๖ (บาท)	๒๕๖๗ (บาท)	๒๕๖๘ (บาท)	๒๕๖๙ (บาท)	๒๕๗๐ (บาท)			
๑	โครงการบริหารศูนย์บริการและถ่ายทอดเทคโนโลยีการเกษตรประจำตำบลท้ายสำเภา	๑.เพื่อเป็นศูนย์กลางให้ได้เข้ามามีโอกาสและมีส่วนร่วมในการวางแผนพัฒนาการเกษตรแบบยั่งยืนด้วยตนเอง และสอดคล้องกับความต้องการของชุมชน ๒.เพื่อเป็นศูนย์กลางให้บริการแก่เกษตรกรที่จุดเดียว ๓.เพื่อเพิ่มศักยภาพของชุมชนในการพัฒนาเรื่องการเกษตร	๑.การจัดตั้งคณะกรรมการบริหารศูนย์ฯ และที่ปรึกษา คณะกรรมการศูนย์ฯ จำนวนทั้งสิ้น ๒๖ คน ๒.สนับสนุนให้มีกิจกรรมการประชุมร่วมกันของคณะกรรมการศูนย์ฯ จำนวน ๑๒ ครั้ง/ปี ๓.การจัดทำแผนพัฒนาการเกษตรระดับตำบลในช่วง ๔ ปี	๗๐,๐๐๐	๗๐,๐๐๐	๗๐,๐๐๐	๗๐,๐๐๐	๗๐,๐๐๐	๑.คณะกรรมการบริหารศูนย์ฯ และที่ปรึกษา คณะกรรมการศูนย์ฯ จำนวนไม่น้อยกว่า ๒๒ คน ๒) กิจกรรมการประชุมร่วมกันของคณะกรรมการศูนย์ฯ จำนวน ๑๒ ครั้ง/ปี ๓.แผนพัฒนาการเกษตรระดับตำบลในช่วง ๔ ปี จำนวน ๑ แผน	๑.เป็นศูนย์กลางที่มีการบูรณาการร่วมกันและสอดคล้องกับความต้องการของชุมชนภายในพื้นที่ตำบลท้ายสำเภา ๒.เกษตรกรและประชาชนได้รับการเข้าถึงการบริการของศูนย์ฯ ทั่วถึง ๓.มีแผนพัฒนาการเกษตรระดับตำบลภายใต้การ	สำนักปลัด

ที่	โครงการ	วัตถุประสงค์	เป้าหมาย (ผลผลิตของโครงการ)	งบประมาณ					ตัวชี้วัด (KPI)	ผลที่คาดว่าจะ ได้รับ	หน่วยงาน รับผิดชอบหลัก
				๒๕๖๖ (บาท)	๒๕๖๗ (บาท)	๒๕๖๘ (บาท)	๒๕๖๙ (บาท)	๒๕๗๐ (บาท)			
		๔. เพื่อพัฒนาการบริหารจัดการศูนย์ฯ ให้มีประสิทธิภาพ								จัดทำของศูนย์ฯ ๔.ศูนย์ฯ มีการบริหารจัดการอย่างมีประสิทธิภาพ	
๒	โครงการพัฒนาคุณภาพไม้ผล	๑. เพื่อส่งเสริมและสนับสนุนให้เกษตรกรมีความรู้ในการผลิตไม้ผลให้มีคุณภาพ ๒. เพื่อส่งเสริมและสนับสนุนให้เกษตรกรมีช่องทางการตลาดและขยายตลาดสินค้าเกษตรได้มากขึ้น ๓. เพื่อสร้างและส่งเสริมสวนไม้ผลต้นแบบที่มีคุณภาพในพื้นที่ ๔. เพื่อส่งเสริมและยกระดับคุณภาพชีวิตของเกษตรกร ๕. เพื่อสร้างเครือข่ายความร่วมมือ	๑. เกษตรกรผู้เข้าร่วมอบรมในพื้นที่จำนวน ๕๐ ราย ๒. สวนไม้ผลต้นแบบจำนวน ๑๐ สวน ๓. ช่องทางการตลาดออนไลน์ จำนวน ๑ ช่องทาง	๓๐,๐๐๐	๓๐,๐๐๐	๓๐,๐๐๐	๓๐,๐๐๐	๓๐,๐๐๐	๑. จำนวนร้อยละ ความรู้และความเข้าใจของผู้เข้าร่วมอบรม ไม่น้อยกว่าร้อยละ ๘๐ ๒. จำนวนสวนไม้ผลต้นแบบ ไม่น้อยกว่า ๑๐ สวน ๓. ช่องทางการจำหน่ายออนไลน์ จำนวน ๑ ช่องทาง	๑. เกษตรกรมีความรู้ ความเข้าใจเกี่ยวกับการผลิตไม้ผลให้มีคุณภาพ และสามารถนำไปปรับใช้กับตนเองได้ ๒. เกษตรกรมีความรู้ ความเข้าใจเกี่ยวกับการตลาดออนไลน์ สามารถขยายตลาดสินค้าเกษตรได้มากขึ้น ๓. สามารถพัฒนาคุณภาพไม้ผลให้เป็นที่ต้องการของตลาดและจำหน่ายได้ราคาที่สูงขึ้น	สำนักปลัด

ที่	โครงการ	วัตถุประสงค์	เป้าหมาย (ผลผลิตของโครงการ)	งบประมาณ					ตัวชี้วัด (KPI)	ผลที่คาดว่าจะ จะได้รับ	หน่วยงาน รับผิดชอบหลัก
				๒๕๖๖ (บาท)	๒๕๖๗ (บาท)	๒๕๖๘ (บาท)	๒๕๖๙ (บาท)	๒๕๗๐ (บาท)			
		ระหว่างภาครัฐ ชุมชนและเกษตรกร								เป็นที่พอใจแก่ เกษตรกรผู้ผลิต ๔.เกษตรกรในพื้นที่ ที่ได้รับการส่งเสริม และมีส่วนร่วมใน การพัฒนาตนเอง ๕.สร้างเครือข่าย ความร่วมมือ ระหว่างภาครัฐ ชุมชน กลุ่ม เกษตรกร	
๓	โครงการส่งเสริมและ พัฒนาการแปรรูปผล ผลิตทางการเกษตร	๑.เพื่อส่งเสริม และพัฒนาการแปร รูปสินค้าเกษตรของ กลุ่มเกษตรกร ให้มี มูลค่าเพิ่มอย่างมี คุณภาพ ๒.เพื่อความรู้ และความเข้าใจใน การแปรรูปสินค้า จากผลผลิตทางการ เกษตร ๓.เพื่อสร้างความ เข้มแข็งให้กลุ่ม เกษตรกร ให้เป็น	กลุ่มเกษตรกรและ ประชาชนที่สนใจใน พื้นที่ตำบลท้ายสำเภา	๓๐,๐๐๐	๓๐,๐๐๐	๓๐,๐๐๐	๓๐,๐๐๐	๓๐,๐๐๐	๑.กลุ่มเกษตรกร และประชาชนที่เข้า ร่วม ไม่น้อยกว่า ๕๐ ราย ๒.ผลความพึงพอ ใจในการเข้าร่วม กิจกรรม ไม่น้อยกว่า ร้อยละ ๘๐	๑.กลุ่มเกษตรกร มีความรู้ ความ เข้าใจในการแปร รูปเพื่อสร้างมูลค่า เพิ่มให้กับสินค้า เกษตร ส่งผลให้ เกษตรกรมีรายได้ เพิ่มขึ้น ๒.เสริมสร้างให้ กลุ่มเกษตรกรมี ความเข้มแข็งเป็น ที่พึ่งของสมาชิก และชุมชนได้ อย่างยั่งยืน	สำนักปลัด

ที่	โครงการ	วัตถุประสงค์	เป้าหมาย (ผลผลิตของโครงการ)	งบประมาณ					ตัวชี้วัด (KPI)	ผลที่คาดว่าจะได้รับ	หน่วยงาน รับผิดชอบหลัก
				๒๕๖๖ (บาท)	๒๕๖๗ (บาท)	๒๕๖๘ (บาท)	๒๕๖๙ (บาท)	๒๕๗๐ (บาท)			
		กลไกขับเคลื่อนนโยบายรัฐในการพัฒนาเศรษฐกิจสังคมในชุมชน								๓.สร้างเครือข่ายความร่วมมือระหว่างภาครัฐ ชุมชน กลุ่มเกษตรกร	
๔	โครงการจัดตั้งคลินิกเกษตรภายใต้ศูนย์บริการและถ่ายทอดเทคโนโลยีการเกษตรประจำตำบลท้ายสำเภา	๑.เพื่อให้คำปรึกษาและการแก้ปัญหาเบื้องต้นของเกษตรกร ๒.เพื่อเป็นศูนย์กลางในการให้บริการ การแก้ไขปัญหาด้านการเกษตรในพื้นที่ ๓.เพื่อประชาสัมพันธ์และเผยแพร่ความรู้เทคโนโลยีการเกษตร	กลุ่มเกษตรกรและประชาชนที่สนใจในพื้นที่ตำบลท้ายสำเภา	๒๐,๐๐๐	๒๐,๐๐๐	๒๐,๐๐๐	๒๐,๐๐๐	๒๐,๐๐๐	๑.กลุ่มเกษตรกรและประชาชนที่เข้าร่วม ไม่น้อยกว่า ๒๐ ราย ๒.ผลความพึงพอใจในการเข้ารับบริการ บริการไม่น้อยกว่าร้อยละ ๘๐	๑.เกษตรกรและประชาชนมีความพึงพอใจและเข้าถึงในการรับบริการบริการคลินิกเทคโนโลยีเกษตรและแก้ไขปัญหาได้อย่างรวดเร็วและตรงจุด ๒.ศูนย์กลางในการให้บริการ การแก้ไขปัญหาด้านการเกษตรในพื้นที่ตำบลท้ายสำเภา ๓.เกษตรกรและประชาชนได้รับความรู้ความเข้าใจเกี่ยวกับเทคโนโลยี	สำนักปลัด

ที่	โครงการ	วัตถุประสงค์	เป้าหมาย (ผลผลิตของโครงการ)	งบประมาณ					ตัวชี้วัด (KPI)	ผลที่คาดว่าจะได้รับ	หน่วยงาน รับผิดชอบหลัก
				๒๕๖๖ (บาท)	๒๕๖๗ (บาท)	๒๕๖๘ (บาท)	๒๕๖๙ (บาท)	๒๕๗๐ (บาท)			
										การเกษตร และ สามารถนำไปใช้ ในปรับแก้ปัญหา ได้	
๕	โครงการส่งเสริมและ สนับสนุนกลุ่มอาชีพ ตามแนวทางเศรษฐกิจ พอเพียงให้แก่ประชาชน และเยาวชน	๑. เพื่อส่งเสริมให้ ประชาชนใช้ชีวิต ตามหลักเศรษฐกิจ พอเพียงตามแนว พระราชดำริฯ ๒. เพื่อส่งเสริมการ ลดรายจ่าย เพิ่ม รายได้ และสามารถ ยกระดับคุณภาพ ชีวิตของเกษตรกร ในพื้นที่ ๓. เพื่อส่งเสริมและ พัฒนาคน ชุมชน และสังคมให้น่าอยู่ เข้มแข็งตามปรัชญา เศรษฐกิจพอเพียง	กลุ่มเกษตรกรและ ประชาชนที่สนใจใน พื้นที่ตำบลท้ายสำเภา	๓๕,๐๐๐	๓๕,๐๐๐	๓๕,๐๐๐	๓๕,๐๐๐	๓๕,๐๐๐	๑. กลุ่มเกษตรกร และประชาชนที่เข้า ร่วม ไม่น้อยกว่า ๒๐ ราย ๒. ผลความพึงพอ ใจในการเข้าร่วม โครงการ ไม่ น้อยกว่า ร้อยละ ๘๐	๑. ผู้เข้าร่วม โครงการสามารถ นำความรู้ที่ได้ไป ใช้ในการดำเนิน ชีวิตตามหลัก เศรษฐกิจพอเพียง ตามแนวพระราช ดำริฯ ได้ ๒. ผู้เข้าร่วม โครงการนำความรู้ ที่ได้ไปสร้างรายได้ เสริมในการ ประกอบอาชีพ ๓. ผู้เข้าร่วม โครงการสามารถ ลดรายจ่าย และ ยกระดับคุณภาพ ชีวิตภายใน ครัวเรือนได้	
รวม ๕ โครงการ			งบประมาณ	๑๘๕,๐๐๐	๑๘๕,๐๐๐	๑๘๕,๐๐๐	๑๘๕,๐๐๐	๑๘๕,๐๐๐			
			โครงการ	๕	๕	๕	๕	๕			

๒. บัญชีโครงการพัฒนาท้องถิ่น

รายละเอียดโครงการพัฒนา
แผนพัฒนาท้องถิ่น (พ.ศ. ๒๕๖๖ - ๒๕๗๐)

องค์การบริหารส่วนตำบลท้ายสำเภา อำเภอพระพรหม จังหวัดนครศรีธรรมราช

ก. ยุทธศาสตร์จังหวัด การพัฒนาคน ชุมชนและสังคมให้น่าอยู่ เข้มแข็ง มั่นคงตามปรัชญาเศรษฐกิจพอเพียง

ข. ยุทธศาสตร์การพัฒนาขององค์กรปกครองส่วนท้องถิ่นในเขตจังหวัด การเสริมสร้างธรรมาภิบาลและการบริหารจัดการบ้านเมืองที่ดี

๕. ยุทธศาสตร์ การพัฒนาด้านการเมืองและการบริหารจัดการภายใต้ระบบธรรมาภิบาล

๕.๑ แผนงาน บริหารงานทั่วไป : งานบริหารทั่วไป

ที่	โครงการ	วัตถุประสงค์	เป้าหมาย (ผลผลิตของโครงการ)	งบประมาณ					ตัวชี้วัด (KPI)	ผลที่คาดว่าจะได้รับ	หน่วยงาน รับผิดชอบหลัก
				๒๕๖๖ (บาท)	๒๕๖๗ (บาท)	๒๕๖๘ (บาท)	๒๕๖๙ (บาท)	๒๕๗๐ (บาท)			
๑	โครงการพัฒนาคุณธรรม และจริยธรรม	เพื่อปลูกจิตสำนึกให้ พจน.จนท.มีคุณธรรม จริยธรรม พัฒนา จิตใจ พัฒนาตนเอง ให้มีจิตสาธารณะ น้อมนำหลักปรัชญา เศรษฐกิจพอเพียง ไปเป็นแนวทางใน การดำเนินชีวิต และ สร้างภาพลักษณ์ที่ดี ให้ อบต.ท้ายสำเภา	จัดอบรมและศึกษาดูงาน ผู้บริหารท้องถิ่น สมาชิกสภา อบต. พจน. ส่วนตำบล และพจน.จ้าง สังกัด อบต.ท้ายสำเภา	๑๒๕,๐๐๐	-	-	-	-	ผู้บริหารท้องถิ่น สมาชิกสภา อบต. พจน.ส่วนตำบล และพจน.จ้างสังกัด อบต.ท้ายสำเภา เข้าร่วมโครงการ จำนวน ๕๐ คน	พจน.มีคุณธรรม จริยธรรม มีจิต สาธารณะ	สำนักปลัด

ที่	โครงการ	วัตถุประสงค์	เป้าหมาย (ผลผลิตของโครงการ)	งบประมาณ					ตัวชี้วัด (KPI)	ผลที่คาดว่าจะได้รับ	หน่วยงาน รับผิดชอบหลัก
				๒๕๖๖ (บาท)	๒๕๖๗ (บาท)	๒๕๖๘ (บาท)	๒๕๖๙ (บาท)	๒๕๗๐ (บาท)			
๒	โครงการอบรมเพิ่ม ประสิทธิภาพการทำงาน ของผู้บริหาร สมาชิก สภา อบต. พนง.ส่วน ตำบล และพนง.จ้าง อบต.ท้ายสำเภา	เพื่อเพิ่มประสิทธิภาพ ในการปฏิบัติงานของ ผู้บริหาร ส.อบต. พนง.ส่วนตำบลและ พนง.จ้าง ในสังกัด อบต.ท้ายสำเภา	จัดอบรมและศึกษาดูงาน คณะผู้บริหาร ส.อบต. พนง.ส่วนตำบล และ พนง.จ้าง สังกัด อบต.	-	๒๗๐,๐๐๐	๑๒๕,๐๐๐	๒๗๐,๐๐๐	๒๗๐,๐๐๐	๑. มีผู้เข้าร่วม โครงการ จำนวน ๕๐ คน ๒. ผลการปฏิบัติ	ผู้บริหาร ส.อบต. พนง. ส่วนตำบลและ พนง.จ้าง มี ประสิทธิภาพใน การปฏิบัติงาน มากขึ้นและเป็น การสร้างขวัญ กำลังใจในการ ปฏิบัติงาน	สำนักปลัด
๓	โครงการวันสำคัญและ รัฐพิธีต่างๆ	เพื่อจัดงานวันสำคัญ และงานรัฐพิธีต่างๆ เป็นการน้อมรำลึก ถึงวันสำคัญต่างๆ เกี่ยวกับพระมหากษัตริย์	จัดกิจกรรมวันสำคัญ และรัฐพิธีต่างๆ	๑๕๐,๐๐๐	๑๕๐,๐๐๐	๑๕๐,๐๐๐	๑๕๐,๐๐๐	๑๕๐,๐๐๐	บุคลากรในสังกัด อบต.ท้ายสำเภา และประชาชน ได้ร่วมกิจกรรม ในวันสำคัญต่างๆ	ประชาชนได้ แสดงถึงความ กตัญญู ความ จงรักภักดี ต่อ สถาบันพระ- มหากษัตริย์	สำนักปลัด

ที่	โครงการ	วัตถุประสงค์	เป้าหมาย (ผลผลิตของโครงการ)	งบประมาณ					ตัวชี้วัด (KPI)	ผลที่คาดว่าจะได้รับ	หน่วยงาน รับผิดชอบหลัก
				๒๕๖๖ (บาท)	๒๕๖๗ (บาท)	๒๕๖๘ (บาท)	๒๕๖๙ (บาท)	๒๕๗๐ (บาท)			
๔	โครงการเลือกตั้งนายก องค์การบริหารส่วน ตำบลท้ายสำเภาและ สมาชิกสภาองค์การ บริหารส่วนตำบล ท้ายสำเภา อ.พระพรหม จ.นครศรีธรรมราช	๑. เพื่อให้การเลือกตั้ง นายก อบต. และ ส.อบต. ท้ายสำเภา เป็นไปตามกฎหมาย ว่าด้วยการเลือกตั้ง สมาชิกสภาท้องถิ่น หรือผู้บริหารท้องถิ่น ๒. เพื่อให้เป็นไปตาม เจตนารมณ์ของ กฎหมายรัฐธรรมนูญ และพระราชบัญญัติ ประกอบรัฐธรรมนูญ ว่าด้วยการเลือกตั้ง สมาชิกสภาท้องถิ่น และผู้บริหารท้องถิ่น ๓. เพื่อช่วยเหลือและ อำนวยความสะดวก ในการจัดการเลือกตั้ง นายกและส.อบต. ท้ายสำเภา	ดำเนินการจัดให้มีการ เลือกตั้งนายกและ ส.อบต. ท้ายสำเภา (กรณีที่ต้องมีการจัด การเลือกตั้ง ตามที่ กฎหมายกำหนด)	๓๐๐,๐๐๐	๓๐๐,๐๐๐	๓๐๐,๐๐๐	๑,๐๐๐,๐๐๐	๓๐๐,๐๐๐	มีการเลือกตั้ง นายกและ ส.อบต. ท้ายสำเภา	๑.อบต. ท้ายสำเภา มีนายกและ ส.อบต. ๒. ประชาชนมี ส่วนร่วมในการ ปกครองตนเอง โดยการไปใช้ สิทธิเลือกตั้ง นายกและ ส.อบต.	สำนักปลัด

๕.๑ แผนงาน บริหารงานทั่วไป : งานคลัง

ที่	โครงการ	วัตถุประสงค์	เป้าหมาย (ผลผลิตของโครงการ)	งบประมาณ					ตัวชี้วัด (KPI)	ผลที่คาดว่าจะได้รับ	หน่วยงาน รับผิดชอบหลัก
				๒๕๖๖ (บาท)	๒๕๖๗ (บาท)	๒๕๖๘ (บาท)	๒๕๖๙ (บาท)	๒๕๗๐ (บาท)			
๕	โครงการเพิ่มประสิทธิภาพการเก็บภาษี	เพื่อให้การจับเก็บภาษีมีประสิทธิภาพและครอบคลุมทุกพื้นที่	จัดให้มีการบริการจัดเก็บภาษีนอกสถานที่ทุกหมู่บ้าน	๒๗,๐๐๐	๒๗,๐๐๐	๒๗,๐๐๐	๒๗,๐๐๐	๒๗,๐๐๐	รายได้ที่เพิ่มขึ้น	ประชาชนได้รับการเสียภาษีตามระยะเวลาที่กำหนด	กองคลัง
๖	โครงการจัดทำแผนที่ภาษีและทะเบียนทรัพย์สิน	เพื่อจัดทำแผนที่ภาษีและทะเบียนทรัพย์สิน	จัดทำแผนที่ภาษีและทะเบียนทรัพย์สินของอบต.	๔๐๐,๐๐๐	๔๐๐,๐๐๐	๔๐๐,๐๐๐	๔๐๐,๐๐๐	๔๐๐,๐๐๐	แผนที่ภาษี	ได้จัดทำแผนที่ภาษีและทะเบียนทรัพย์สิน	กองคลัง
๗	โครงการจัดเก็บค่าน้ำประปาด้วยโปรแกรมสำเร็จรูป	เพื่อให้ผู้ใช้บริการมีความสะดวก รวดเร็วและมีประสิทธิภาพ รวดเร็วและประหยัดเวลาในการชำระเงิน	ให้ความสะดวก รวดเร็ว และประหยัดเวลาในการชำระเงินค่าน้ำประปา	๕๐,๐๐๐	๕๐,๐๐๐	๕๐,๐๐๐	๕๐,๐๐๐	๕๐,๐๐๐	รายได้ที่เพิ่มขึ้น	สะดวก รวดเร็ว ลดระยะเวลาขั้นตอนในการปฏิบัติงาน	กองคลัง
๘	โครงการจัดเก็บค่าขยะด้วยโปรแกรมสำเร็จรูป	เพื่อให้ผู้ใช้บริการถึงขยะมีความสะดวก รวดเร็วและประหยัดเวลาในการชำระเงิน	ให้ความสะดวก รวดเร็ว และประหยัดเวลาในการชำระเงินค่าขยะ	๕๐,๐๐๐	๕๐,๐๐๐	๕๐,๐๐๐	๕๐,๐๐๐	๕๐,๐๐๐	รายได้ที่เพิ่มขึ้น	สะดวก รวดเร็ว ลดระยะเวลาขั้นตอนในการปฏิบัติงาน	กองคลัง
รวม ๘ โครงการ			งบประมาณ	๑,๑๐๒,๐๐๐	๑,๒๔๗,๐๐๐	๑,๑๐๒,๐๐๐	๑,๙๔๗,๐๐๐	๑,๒๔๗,๐๐๐			
			โครงการ	๗	๗	๗	๗	๗			

โครงการที่เกินศักยภาพของ อปท.

แบบ ผ.๐๒/๑

บัญชีสรุปโครงการพัฒนา

แผนพัฒนาท้องถิ่น (พ.ศ. ๒๕๖๖ - ๒๕๗๐)

โครงการที่เกี่วข้องกับขององค์กรปกครองส่วนท้องถิ่น

องค์การบริหารส่วนตำบลท้ายสำเภา อำเภอพระพรหม จังหวัดนครศรีธรรมราช

ยุทธศาสตร์	ปี ๒๕๖๖		ปี ๒๕๖๗		ปี ๒๕๖๘		ปี ๒๕๖๙		ปี ๒๕๗๐		รวม ๕ ปี	
	จำนวน โครงการ	งบประมาณ (บาท)	จำนวน โครงการ	งบประมาณ (บาท)	จำนวน โครงการ	งบประมาณ (บาท)	จำนวน โครงการ	งบประมาณ (บาท)	จำนวน โครงการ	งบประมาณ (บาท)	จำนวน โครงการ	งบประมาณ (บาท)
๑. การพัฒนาด้านโครงสร้างพื้นฐาน												
๑.๑ แผนงานเคหะและชุมชน	-	-	-	-	-	-	-	-	-	-	-	-
๑.๒ แผนงานอุตสาหกรรมโยธา	๒	๙,๕๖๓,๐๐๐	๒	๓,๕๘๕,๐๐๐	-	-	-	-	-	-	-	-
๑.๓ แผนงานการพาณิชย์	-	-	-	-	-	-	-	-	-	-	-	-
รวม	๒	๙,๕๖๓,๐๐๐	๒	๓,๕๘๕,๐๐๐	-	-	-	-	-	-	-	-
๒. การพัฒนาด้านคุณภาพชีวิตคนและสังคม												
๒.๑ แผนงานการศึกษา	-	-	-	-	-	-	-	-	-	-	-	-
๒.๒ แผนงานสาธารณสุข	-	-	-	-	-	-	-	-	-	-	-	-
๒.๓ แผนงานสังคมสงเคราะห์	-	-	-	-	-	-	-	-	-	-	-	-
๒.๔ แผนงานสร้างความเข้มแข็ง	-	-	-	-	-	-	-	-	-	-	-	-
๒.๕ แผนงานการศาสนา วัฒนธรรม และนันทนาการ	-	-	-	-	-	-	-	-	-	-	-	-
๒.๖ แผนงานการรักษาความสงบภายใน	-	-	-	-	-	-	-	-	-	-	-	-
๒.๗ แผนงานงบกลาง	-	-	-	-	-	-	-	-	-	-	-	-
รวม	-	-	-	-	-	-	-	-	-	-	-	-

บัญชีสรุปโครงการพัฒนา
แผนพัฒนาท้องถิ่น (พ.ศ. ๒๕๖๖ - ๒๕๗๐)
โครงการที่เกินศักยภาพขององค์กรปกครองส่วนท้องถิ่น
องค์การบริหารส่วนตำบลท้ายสำเภา อำเภอพระพรหม จังหวัดนครศรีธรรมราช

ยุทธศาสตร์	ปี ๒๕๖๖		ปี ๒๕๖๗		ปี ๒๕๖๘		ปี ๒๕๖๙		ปี ๒๕๗๐		รวม ๕ ปี	
	จำนวน โครงการ	งบประมาณ (บาท)	จำนวน โครงการ	งบประมาณ (บาท)	จำนวน โครงการ	งบประมาณ (บาท)	จำนวน โครงการ	งบประมาณ (บาท)	จำนวน โครงการ	งบประมาณ (บาท)	จำนวน โครงการ	งบประมาณ (บาท)
๓. การพัฒนาด้านเศรษฐกิจตามแนวเศรษฐกิจพอเพียง												
๓.๑ แผนงานการเกษตร	-	-	-	-	-	-	-	-	-	-	-	-
รวม	-	-	-	-	-	-	-	-	-	-	-	-
๔. การพัฒนาด้านระบบการจัดการทรัพยากรธรรมชาติและสิ่งแวดล้อม												
๔.๑ แผนงานเคหะและชุมชน	-	-	-	-	-	-	-	-	-	-	-	-
๔.๒ แผนงานการเกษตร	-	-	-	-	-	-	-	-	-	-	-	-
รวม	-	-	-	-	-	-	-	-	-	-	-	-
๕. การพัฒนาด้านการเมืองและการบริหารจัดการภายใต้ระบบธรรมาภิบาล												
๕.๑ แผนงานบริหารงานทั่วไป	-	-	-	-	-	-	-	-	-	-	-	-
รวม	-	-	-	-	-	-	-	-	-	-	-	-
รวมทั้งสิ้น	๒	๙,๕๖๓,๐๐๐	๒	๓,๕๘๕,๐๐๐	-	-	-	-	-	-	-	-

๒. บัญชีโครงการพัฒนาท้องถิ่น

รายละเอียดโครงการพัฒนา
แผนพัฒนาท้องถิ่น (พ.ศ. ๒๕๖๖ - ๒๕๗๐)
โครงการที่เกี่วข้องกับขององค์กรปกครองส่วนท้องถิ่น

องค์การบริหารส่วนตำบลท้ายสำเภา อำเภอมะนัง จังหวัดนครศรีธรรมราช

ก. ยุทธศาสตร์จังหวัด การบริหารจัดการเกษตรกรรมและอุตสาหกรรมสู่มาตรฐานครบวงจรและเป็นมิตรกับสิ่งแวดล้อม

ข. ยุทธศาสตร์การพัฒนาขององค์กรปกครองส่วนท้องถิ่นในเขตจังหวัด การพัฒนาโครงสร้างพื้นฐาน

๑. ยุทธศาสตร์ การพัฒนาด้านโครงสร้างพื้นฐาน

๑.๒ แผนงาน อุตสาหกรรมและการโยธา : งานก่อสร้าง

ที่	โครงการ	วัตถุประสงค์	เป้าหมาย (ผลผลิตของโครงการ)	งบประมาณ					ตัวชี้วัด (KPI)	ผลที่คาดว่าจะได้รับ	หน่วยงาน รับผิดชอบหลัก
				๒๕๖๖ (บาท)	๒๕๖๗ (บาท)	๒๕๖๘ (บาท)	๒๕๖๙ (บาท)	๒๕๗๐ (บาท)			
๑	ปรับปรุงผิวจราจร แอสฟัลต์ติกคอนกรีต ถนนสาย บ้านท้ายสำเภา-บ้าน บ่อทราย หมู่ที่ ๒ , ๖ ต.ท้ายสำเภา	เพื่อให้การคมนาคม สะดวก	ปรับปรุงผิวจราจร แอสฟัลต์ติกคอนกรีต ผิวจราจรกว้าง ๖ เมตร หนา ๐.๐๕ เมตร ยาว ๒,๕๐๐ เมตร	๖,๘๖๘,๐๐๐	-	-	-	-	ร้อยละของ ประชาชน ได้รับความ สะดวกในการ สัญจร	การคมนาคม สะดวกขึ้น	กองช่าง จังหวัดฯ อุดหนุนกรมฯ
๒	โครงการปรับปรุงปูผิว จราจรแอสฟัลต์คอนกรีต ถนนสายสามแยกป่าตอ- วัดถลุงทอง (ช่วงที่ ๑) หมู่ที่ ๕	เพื่อให้การคมนาคม สะดวก	โครงการปรับปรุงปูผิว จราจรแอสฟัลต์คอนกรีต ผิวจราจรกว้าง ๖ เมตร หนา ๐.๕๐ เมตร ยาว ๗๓๖ เมตร ไหล่ทาง ข้างละ ๑ เมตร	๒,๖๙๕,๐๐๐	๒,๖๙๕,๐๐๐	-	-	-	ร้อยละของ ประชาชน ได้รับความ สะดวกในการ สัญจร	การคมนาคม สะดวกขึ้น	กองช่าง จังหวัดฯ อุดหนุนกรมฯ

ที่	โครงการ	วัตถุประสงค์	เป้าหมาย (ผลผลิตของโครงการ)	งบประมาณ					ตัวชี้วัด (KPI)	ผลที่คาดว่าจะได้รับ	หน่วยงาน รับผิดชอบหลัก
				๒๕๖๖ (บาท)	๒๕๖๗ (บาท)	๒๕๖๘ (บาท)	๒๕๖๙ (บาท)	๒๕๗๐ (บาท)			
๓	โครงการปรับปรุงภูมิ จราจรแอสฟัลต์คอนกรีต ถนนสายสามแยกป่าตอ- วัดถลุงทอง (ช่วงที่ ๒) หมู่ที่ ๕	เพื่อให้การคมนาคม สะดวก	ปรับปรุงผิวจราจร แอสฟัลต์ติกคอนกรีต ผิวจราจรกว้าง ๖ เมตร หนา ๐.๕๐ เมตร ยาว ๒๓๕ เมตร ไหล่ทางข้างละ ๑ เมตร	-	๘๙๐,๐๐๐	-	-	-	ร้อยละของ ประชาชน ได้รับความ สะดวกในการ สัญจร	การคมนาคม สะดวกขึ้น	กองช่าง จังหวัดฯ อุดหนุนกรมฯ
รวม ๓ โครงการ			งบประมาณ	๙,๕๖๓,๐๐๐	๓,๕๘๕,๐๐๐	-	-	-			
			โครงการ	๒	๒	-	-	-			

บัญชีครุภัณฑ์
(แบบ ผ.๐๓)

บัญชีครุภัณฑ์

แผนพัฒนาท้องถิ่น (พ.ศ. ๒๕๖๖ - ๒๕๗๐)

องค์การบริหารส่วนตำบลท้ายสำเภา อำเภอพระพรหม จังหวัดนครศรีธรรมราช

ที่	แผนงาน	หมวด	ประเภท	เป้าหมาย (ผลผลิตของครุภัณฑ์)	งบประมาณ					หน่วยงาน รับผิดชอบหลัก
					๒๕๖๖ (บาท)	๒๕๖๗ (บาท)	๒๕๖๘ (บาท)	๒๕๖๙ (บาท)	๒๕๗๐ (บาท)	
๑	แผนงานบริหาร งานทั่วไป งานบริหารงาน คลัง	ครุภัณฑ์	ครุภัณฑ์ ยานพาหนะและ ขนส่ง	รถจักรยานยนต์ ขนาด ๑๑๐ ซีซี แบบเกียร์ธรรมดา จำนวน ๑ คัน	๔๔,๔๐๐	-	-	-	-	กองคลัง
รวม ๑ รายการ				งบประมาณ	๔๔,๔๐๐	-	-	-	-	
				รายการ	๑	-	-	-	-	

ส่วนที่ ๔

การติดตามและประเมินผล

(๑) การติดตามและประเมินยุทธศาสตร์

การติดตามและประเมินผลยุทธศาสตร์การพัฒนา ขององค์การบริหารส่วนตำบลท้ายสำเภา ตามแผนพัฒนาท้องถิ่น (พ.ศ. ๒๕๖๖-๒๕๗๐) องค์การบริหารส่วนตำบลท้ายสำเภา เป็นการติดตามและประเมินผลแผนพัฒนาตามระเบียบกระทรวงมหาดไทยว่าด้วยการจัดทำแผนพัฒนาขององค์กรปกครองส่วนท้องถิ่น พ.ศ. ๒๕๔๘ และแก้ไขเพิ่มเติมถึง (ฉบับที่ ๓) พ.ศ. ๒๕๖๑ หมวด ๖ การติดตามและประเมินผลแผนพัฒนา โดยคณะกรรมการติดตามและประเมินแผนพัฒนาท้องถิ่น เป็นผู้ดำเนินการติดตามและประเมินผลแผนพัฒนา และจะต้องดำเนินการให้คะแนนตามเกณฑ์ที่กำหนดไว้ ซึ่งเป็นส่วนหนึ่งของการติดตามและประเมินผลแผนพัฒนา โดยดำเนินการให้แล้วเสร็จภายในหกสิบวันนับแต่วันที่ประกาศใช้งบประมาณรายจ่ายรายละเอียดแนวทางการพิจารณาตามหนังสือกระทรวงมหาดไทย ด่วนที่สุด ที่ มท ๐๘๑๐.๓/ว ๒๙๓๑ ลงวันที่ ๑๕ พฤษภาคม ๒๕๖๒ เรื่อง ชักซ้อมแนวทางการทบทวนแผนพัฒนาท้องถิ่น (พ.ศ. ๒๕๖๑-๒๕๖๕) ขององค์กรปกครองส่วนท้องถิ่นและหนังสือกระทรวงมหาดไทย ด่วนที่สุด ที่ มท ๐๘๑๐.๓/ว ๗๔๖๗ ลงวันที่ ๑๔ ธันวาคม ๒๕๖๓ เรื่อง แนวทางการจัดทำแผนพัฒนาขององค์กรปกครองส่วนท้องถิ่น (พ.ศ. ๒๕๖๖-๒๕๗๐) ดังนี้

ตารางที่ ๔.๑ แนวทางการพิจารณาการติดตามและประเมินผลยุทธศาสตร์เพื่อความสอดคล้องแผนพัฒนาท้องถิ่นขององค์กรปกครองส่วนท้องถิ่น

ประเด็นการพิจารณา	คะแนน
๑. ข้อมูลสภาพทั่วไปและข้อมูลพื้นฐานขององค์กรปกครองส่วนท้องถิ่น	๒๐
๒. การวิเคราะห์สถานการณ์และศักยภาพ	๒๐
๓. ยุทธศาสตร์ประกอบด้วย	๖๐
๓.๑ ยุทธศาสตร์ขององค์กรปกครองส่วนท้องถิ่น	(๑๐)
๓.๒ ยุทธศาสตร์ขององค์กรปกครองส่วนท้องถิ่นในเขตจังหวัด	(๑๐)
๓.๓ ยุทธศาสตร์จังหวัด	(๑๐)
๓.๔ วิสัยทัศน์	(๕)
๓.๕ กลยุทธ์	(๕)
๓.๖ เป้าประสงค์ของแต่ละประเด็นกลยุทธ์	(๕)
๓.๗ จุดยืนทางยุทธศาสตร์	(๕)
๓.๘ แผนงาน	(๕)
๓.๙ ความเชื่อมโยงของยุทธศาสตร์ในภาพรวม	(๕)
รวมคะแนน	๑๐๐

ตารางที่ ๔.๒ แนวทางเบื้องต้นในการให้คะแนนแนวทางการพิจารณาการติดตามและประเมินผล ยุทธศาสตร์เพื่อความสอดคล้องแผนพัฒนาท้องถิ่นขององค์กรปกครองส่วนท้องถิ่น

ประเด็นการพิจารณา	รายละเอียดหลักเกณฑ์	คะแนนเต็ม	คะแนนที่ได้
๑. ข้อมูลสภาพทั่วไป และข้อมูลพื้นฐาน ขององค์กรปกครองส่วนท้องถิ่น	ควรประกอบด้วยข้อมูลดังนี้ (๑) ข้อมูลเกี่ยวกับด้านกายภาพ เช่น ที่ตั้งของหมู่บ้าน/ตำบล ลักษณะภูมิประเทศ ลักษณะภูมิอากาศ ลักษณะของที่ดิน ลักษณะของแหล่งน้ำ ลักษณะของป่าไม้ ฯลฯ ด้านการเมือง/การปกครอง เช่น เขตการปกครองการเลือกตั้ง ฯลฯ	๒๐ (๓)	
	(๒) ข้อมูลเกี่ยวกับด้านการเมือง/การปกครอง เช่น เขตการปกครอง การเลือกตั้ง ฯลฯ ประชากร เช่น ข้อมูลเกี่ยวกับจำนวนประชากรและช่วงอายุและจำนวนประชากร	(๒)	
	(๓) ข้อมูลเกี่ยวกับสภาพทางสังคม เช่น การศึกษา สาธารณสุข อาชญากรรม ยาเสพติด การสังคมสงเคราะห์	(๒)	
	(๔) ข้อมูลเกี่ยวกับระบบบริหารพื้นฐาน เช่น การคมนาคมขนส่ง การไฟฟ้า การประปา โทรศัพท์ ฯลฯ	(๒)	
	(๕) ข้อมูลเกี่ยวกับระบบเศรษฐกิจ เช่น การเกษตร การประมง การประมงสัตว์ การบริการ การท่องเที่ยว อุตสาหกรรม การพาณิชย์/กลุ่มอาชีพแรงงาน ฯลฯ	(๒)	
	(๖) ข้อมูลเกี่ยวกับศาสนา ประเพณี วัฒนธรรม เช่น การนับถือศาสนาประเพณี และงานประจำปี ภูมิปัญญาท้องถิ่น ภาษาถิ่น ฯลฯ และอื่นๆ	(๒)	
	(๗) ข้อมูลเกี่ยวกับทรัพยากรธรรมชาติ เช่น น้ำ ป่าไม้ ภูเขา คุณภาพของทรัพยากรธรรมชาติ ฯลฯ	(๒)	
	(๘) การสำรวจและจัดเก็บข้อมูลเพื่อการจัดทำแผนพัฒนาท้องถิ่น	(๒)	
	(๙) การประชุมประชาคมท้องถิ่น รูปแบบ วิธีการและการดำเนินการประชุมประชาคมท้องถิ่น โดยใช้กระบวนการร่วมคิด ร่วมทำ ร่วมตัดสินใจ ร่วมตรวจสอบ ร่วมรับประโยชน์ ร่วมแก้ไขปัญหา ปรีกษาหารือ แลกเปลี่ยนเรียนรู้ เพื่อแก้ไขปัญหาสำหรับการพัฒนาท้องถิ่นตามอำนาจหน้าที่ขององค์กรปกครองส่วนท้องถิ่น	(๓)	

(ต่อ) ตารางที่ ๔.๒ แนวทางเบื้องต้นในการให้คะแนนแนวทางการพิจารณาการติดตามและประเมินผลยุทธศาสตร์เพื่อความสอดคล้องแผนพัฒนาท้องถิ่นขององค์กรปกครองส่วนท้องถิ่น

ประเด็นการพิจารณา	รายละเอียดหลักเกณฑ์	คะแนนเต็ม	คะแนนที่ได้
๒. การวิเคราะห์สถานการณ์และศักยภาพ	<p>ควรประกอบด้วยข้อมูลดังนี้</p> <p>(๑) การวิเคราะห์ที่ครอบคลุมความเชื่อมโยง</p> <p>ความสอดคล้องยุทธศาสตร์จังหวัด ยุทธศาสตร์การพัฒนาขององค์กรปกครองส่วนท้องถิ่นในเขตจังหวัด ยุทธศาสตร์ขององค์กรปกครองส่วนท้องถิ่น นโยบายของผู้บริหารท้องถิ่น รวมถึงความเชื่อมโยงแผนยุทธศาสตร์ชาติ ๒๐ ปี แผนพัฒนาเศรษฐกิจและสังคมแห่งชาติ</p>	๒๐ (๕)	
	(๒) การวิเคราะห์การใช้ผังเมืองรวมหรือผังเมืองเฉพาะและการบังคับใช้ผลของการบังคับใช้ สภาพการณ์ที่เกิดขึ้นต่อการพัฒนาท้องถิ่น	(๓)	
	(๓) การวิเคราะห์ทางสังคม	(๓)	
	(๔) การวิเคราะห์ทางเศรษฐกิจ	(๓)	
	(๕) การวิเคราะห์สิ่งแวดล้อม	(๓)	
	(๖) ผลการวิเคราะห์ศักยภาพเพื่อประเมินสถานการณ์การพัฒนาในปัจจุบันและโอกาสการพัฒนาในอนาคตของท้องถิ่น ด้วยเทคนิค SWOT Analysis	(๓)	
<p>ที่อาจส่งผลกระทบต่อการทำงานได้แก่ S-Strengit (จุดแข็ง) W-Weakness (จุดอ่อน) O-Opportunity (โอกาส) และ T-Therat (อุปสรรค)</p>			
๓. ยุทธศาสตร์	<p>ควรประกอบด้วยข้อมูลดังนี้</p> <p>สอดคล้องกับสภาพสังคม เศรษฐกิจ สิ่งแวดล้อมของท้องถิ่น ประเด็นปัญหาการพัฒนา และแนวทางการพัฒนาที่สอดคล้องกับยุทธศาสตร์ขององค์กรปกครองส่วนท้องถิ่น และเชื่อมโยงหลักปรัชญาของเศรษฐกิจพอเพียง ยุทธศาสตร์ชาติ ๒๐ ปี แผนพัฒนาเศรษฐกิจและสังคมแห่งชาติ</p>	๖๐ (๑๐)	
๓.๑ ยุทธศาสตร์ขององค์กรปกครองส่วนท้องถิ่น			
๓.๒ ยุทธศาสตร์ขององค์กรปกครองส่วนท้องถิ่นในเขตจังหวัด	<p>สอดคล้องและเชื่อมโยงกับสภาพสังคม เศรษฐกิจ สิ่งแวดล้อมของท้องถิ่น และยุทธศาสตร์จังหวัด และเชื่อมโยงหลักปรัชญาของเศรษฐกิจพอเพียง ยุทธศาสตร์ชาติ ๒๐ ปี แผนพัฒนาเศรษฐกิจและสังคมแห่งชาติ</p>	(๑๐)	

(ต่อ) ตารางที่ ๔.๒ แนวทางเบื้องต้นในการให้คะแนนแนวทางการพิจารณาการติดตามและประเมินผลยุทธศาสตร์เพื่อความสอดคล้องแผนพัฒนาท้องถิ่นขององค์กรปกครองส่วนท้องถิ่น

ประเด็นการพิจารณา	รายละเอียดหลักเกณฑ์	คะแนนเต็ม	คะแนนที่ได้
๓.๓ ยุทธศาสตร์จังหวัด	สอดคล้องกับแผนพัฒนากลุ่มจังหวัด ยุทธศาสตร์พัฒนาภาค แผนพัฒนาเศรษฐกิจและสังคมแห่งชาติ แผนการบริหารราชการแผ่นดิน นโยบาย/ยุทธศาสตร์ คสช. และนโยบายรัฐบาล หลักพระราชรัฐ แผนยุทธศาสตร์ชาติ ๒๐ ปี	(๑๐)	
๓.๔ วิสัยทัศน์	วิสัยทัศน์ ซึ่งมีลักษณะแสดงสถานภาพ ที่องค์กรปกครองส่วนท้องถิ่นต้องการจะเป็นหรือบรรลุถึงอนาคตอย่างชัดเจน สอดคล้องกับโอกาสและศักยภาพที่เป็นลักษณะเฉพาะขององค์กรปกครองส่วนท้องถิ่น และสัมพันธ์กับโครงการพัฒนาท้องถิ่น	(๕)	
๓.๕ กลยุทธ์	แสดงให้เห็นช่องทาง วิธีการ ภารกิจหรือสิ่งที่ต้องทำตามอำนาจหน้าที่ขององค์กรปกครองส่วนท้องถิ่นที่จะนำไปสู่การบรรลุวิสัยทัศน์ หรือแสดงให้เห็นถึงความชัดเจนในสิ่งที่จะดำเนินการให้บรรลุวิสัยทัศน์นั้น	(๕)	
๓.๖ เป้าประสงค์ของแต่ละประเด็นกลยุทธ์	เป้าประสงค์ของแต่ละประเด็นกลยุทธ์มีความสอดคล้องและสนับสนุนต่อกลยุทธ์ที่จะเกิดขึ้น มุ่งหมายสิ่งหนึ่งสิ่งใดที่ชัดเจน	(๕)	
๓.๗ จุดยืนทางยุทธศาสตร์ (Positioning)	ความมุ่งมั่นอันแน่วแน่ในการวางแผนพัฒนาท้องถิ่น เพื่อให้บรรลุวิสัยทัศน์ขององค์กรปกครองส่วนท้องถิ่น ซึ่งเกิดจากศักยภาพของพื้นที่จริง ที่จะนำไปสู่ผลสำเร็จทางยุทธศาสตร์	(๕)	
๓.๘ แผนงาน	แผนงานหรือจุดมุ่งหมายเพื่อการพัฒนาในอนาคต กำหนดจุดมุ่งหมายในเรื่องใดเรื่องหนึ่งหรือแผนงานที่เกิดจากเป้าประสงค์ตัวชี้วัด ค่าเป้าหมาย กลยุทธ์ จุดยืนทางยุทธศาสตร์ขององค์กรปกครองส่วนท้องถิ่นที่มีความชัดเจน นำไปสู่การทำโครงการพัฒนาท้องถิ่นในแผนพัฒนาท้องถิ่น โดยระบุแผนงานและความเชื่อมโยงดังกล่าว	(๕)	
๓.๙ ความเชื่อมโยงของยุทธศาสตร์ในภาพรวม	ความเชื่อมโยงองค์รวมที่นำไปสู่การพัฒนาท้องถิ่นที่เกิดผลผลิต/โครงการจากแผนยุทธศาสตร์ชาติ ๒๐ ปี แผนพัฒนาเศรษฐกิจและสังคมแห่งชาติ ฉบับที่ ๑๒ แผนพัฒนาภาค/แผนพัฒนากลุ่มจังหวัด / แผนพัฒนาจังหวัดยุทธศาสตร์การพัฒนาขององค์กรปกครองส่วนท้องถิ่นในเขตจังหวัด และยุทธศาสตร์ขององค์กรปกครองส่วนท้องถิ่น	(๕)	
รวมคะแนน		๑๐๐	

(๒) การติดตามและประเมินผลโครงการ

การติดตามและประเมินผลโครงการตามแผนพัฒนาท้องถิ่น (พ.ศ. ๒๕๖๖-๒๕๗๐) ขององค์การบริหารส่วนตำบลท้ายสำเภา ตามระเบียบกระทรวงมหาดไทย ว่าด้วยการจัดทำแผนขององค์กรปกครองส่วนท้องถิ่น พ.ศ. ๒๕๔๘ และที่แก้ไขเพิ่มเติมถึง (ฉบับที่ ๓) พ.ศ. ๒๕๖๑ โดยคณะกรรมการติดตามและประเมินผลแผนพัฒนาท้องถิ่นจะต้องดำเนินการให้คะแนนตามเกณฑ์ที่กำหนดไว้ ซึ่งเป็นส่วนหนึ่งของการติดตามและประเมินผลแผนพัฒนาโดยดำเนินการให้แล้วเสร็จภายในหกสิบวัน นับแต่วันที่ประกาศใช้งบประมาณรายจ่าย รายละเอียดแนวทางการพิจารณาตามหนังสือกระทรวงมหาดไทย ด่วนที่สุด ที่ มท ๐๘๑๐.๓/ว ๒๙๓๑ ลงวันที่ ๑๕ พฤษภาคม ๒๕๖๒ เรื่อง ชักซ้อมแนวทางการทบทวนแผนพัฒนาท้องถิ่น (พ.ศ. ๒๕๖๑-๒๕๖๕) ขององค์กรปกครองส่วนท้องถิ่น และหนังสือกระทรวงมหาดไทย ด่วนที่สุด ที่ มท ๐๘๑๐.๓/ว ๗๔๖๗ ลงวันที่ ๑๔ ธันวาคม ๒๕๖๓ เรื่อง แนวทางการจัดทำแผนพัฒนาขององค์กรปกครองส่วนท้องถิ่น (พ.ศ. ๒๕๖๖-๒๕๗๐) ดังนี้

ตารางที่ ๔.๓ แนวทางการพิจารณาการติดตามและประเมินผลโครงการเพื่อความสอดคล้องแผนพัฒนาท้องถิ่น (พ.ศ. ๒๕๖๖-๒๕๗๐) ขององค์กรปกครองส่วนท้องถิ่น

ที่	ประเด็นการพิจารณา	คะแนน
๑	การสรุปสถานการณ์การพิจารณา	๑๐
๒	การประเมินผลการนำแผนพัฒนาท้องถิ่นไปปฏิบัติในเชิงปริมาณ	๑๐
๓	การประเมินผลการนำแผนพัฒนาท้องถิ่นไปปฏิบัติในเชิงคุณภาพ	๑๐
๔	แผนงานและยุทธศาสตร์การพิจารณา	๑๐
๕	โครงการพัฒนา ประกอบด้วย	๖๐
๕.๑	ความชัดเจนของชื่อโครงการ	(๕)
๕.๒	กำหนดวัตถุประสงค์สอดคล้องกับโครงการ	(๕)
๕.๓	เป้าหมาย (ผลผลิตของโครงการ) มีความชัดเจนนำไปสู่การตั้งงบประมาณได้ถูกต้อง	(๕)
๕.๔	โครงการมีความสอดคล้องกับแผนยุทธศาสตร์ชาติ ๒๐ ปี	(๕)
๕.๕	เป้าหมาย (ผลผลิตของโครงการ) มีความสอดคล้องกับแผนพัฒนาเศรษฐกิจและสังคมแห่งชาติ	(๕)
๕.๖	โครงการมีความสอดคล้องกับยุทธศาสตร์ภาค	(๕)
๕.๗	โครงการสอดคล้องกับยุทธศาสตร์จังหวัด	(๕)
๕.๘	โครงการแก้ไขปัญหาความยากจนหรือการเสริมสร้างให้ประเทศชาติมั่นคง มั่งคั่ง ยั่งยืน ภายใต้หลักปรัชญา	(๕)
๕.๙	งบประมาณ มีความสอดคล้องกับเป้าหมาย (ผลผลิตของโครงการ)	(๕)
๕.๑๐	มีการประมาณการราคาถูกต้องตามหลักวิธีการงบประมาณ	(๕)
๕.๑๑	มีการกำหนดตัวชี้วัด (KPI) และสอดคล้องกับ วัตถุประสงค์ และผลคาดว่าจะได้รับ	(๕)
๕.๑๒	ผลที่คาดว่าจะได้รับ สอดคล้องกับ วัตถุประสงค์	(๕)
	รวมคะแนน	๑๐๐

ตารางที่ ๔.๔ แนวทางเบื้องต้นในการให้คะแนนแนวทางการพิจารณาการติดตามและประเมินผล
โครงการเพื่อความสอดคล้องแผนพัฒนาท้องถิ่น (พ.ศ. ๒๕๖๖-๒๕๗๐) ขององค์กรปกครองส่วนท้องถิ่น

ประเด็น การพิจารณา	รายละเอียดหลักเกณฑ์	คะแนน เต็ม	คะแนนที่ ได้
๑. การสรุปสถานการณ์ การพัฒนา	เป็นการวิเคราะห์กรอบการจัดทำยุทธศาสตร์ขององค์กรปกครอง ส่วนท้องถิ่น (ใช้การวิเคราะห์ SWOT Analysis/Demand(Demand Analysis)/Global Demand และ Trend ปัจจุบันและสถานการณ์ การเปลี่ยนแปลงที่มีผลต่อการพัฒนาอย่างน้อยต้องประกอบด้วย วิเคราะห์ศักยภาพด้านเศรษฐกิจ, ด้านสังคม,ด้านทรัพยากรธรรมชาติ และสิ่งแวดล้อม)	๑๐	
๒. การประเมินผลการนำ แผนพัฒนาท้องถิ่นไป ปฏิบัติในเชิงปริมาณ	๑) การควบคุมที่มีตัวเลขต่างๆ เพื่อนำมาใช้วัดผลในเชิงปริมาณ เช่น การวัดจำนวนโครงการ กิจกรรม งานต่างๆ ก็คือผลผลิตนั่นเองว่า เป็นไปตามที่ตั้งเป้าหมายเอาไว้หรือไม่จำนวนที่ดำเนินการจริงตามที่ ได้กำหนดไว้เท่าไร จำนวนที่ไม่สามารถดำเนินการได้มีจำนวนเท่าไร สามารถอธิบายได้ตามหลักประสิทธิภาพ (Efficiency) ของการ พัฒนาท้องถิ่นตามอำนาจหน้าที่ที่ได้กำหนดไว้ ๒) วิเคราะห์ผลกระทบ/สิ่งที่กระทบ (Impact) โครงการที่ ดำเนินการในเชิงปริมาณ (Qualitative)	๑๐	
๓. การประเมินผลการนำ แผนพัฒนาท้องถิ่นไป ปฏิบัติในเชิงคุณภาพ	๑) การประเมินประสิทธิผลของแผนพัฒนาในเชิงคุณภาพคือการ นำเอาเทคนิคๆ มาใช้เพื่อวัดค่าภารกิจ โครงการ กิจกรรม งานต่างๆ ที่ดำเนินการในพื้นที่นั้นๆ ตรงต่อความต้องการของประชาชนหรือไม่ และเป็นไปตามอำนาจหน้าที่หรือไม่ ประชาชนพึงพอใจหรือไม่ สิ่งของ วัสดุ ครุภัณฑ์ การดำเนินการต่างๆ มีสภาพหรือลักษณะ ถูกต้อง คงทน ถาวร สามารถใช้ได้ตามวัตถุประสงค์หรือไม่ ซึ่ง เป็นไปตามหลักประสิทธิผล (Effectiveness) ผลการปฏิบัติราชการ ตามที่บรรลุวัตถุประสงค์ และเป้าหมายของแผนปฏิบัติราชการตามที่ ได้รับงบประมาณมาดำเนินการ รวมถึงสามารถเทียบเคียงกับส่วน ราชการหรือหน่วยงาน ๒) วิเคราะห์ผลกระทบ/สิ่งที่กระทบ (Impact) โครงการที่ ดำเนินการในเชิงคุณภาพ (Qualitative)	๑๐	
๔. แผนงานและ ยุทธศาสตร์การพัฒนา	๑) วิเคราะห์แผนงาน งาน ที่เกิดจากด้านต่างๆ มีความสอดคล้อง กับยุทธศาสตร์ขององค์กรปกครองส่วนท้องถิ่นในมิติต่างๆ จนนำไปสู่ การจัดทำโครงการพัฒนาท้องถิ่นโดยใช้ SWOT Analysis/Demand (Demand Analysis)/Global Demand/Trend หรือหลักการบูรณา การ (Integration) กับองค์กรปกครองส่วนท้องถิ่นที่มีพื้นที่ติดต่อกัน ๒) วิเคราะห์แผนงาน งาน ที่เกิดจากด้านต่างๆ ที่สอดคล้องกับ การแก้ไขปัญหาความยากจน หลักปรัชญา	๑๐	

(ต่อ) ตารางที่ ๔.๔ แนวทางเบื้องต้นในการให้คะแนนแนวทางการพิจารณาการติดตามและประเมินผลโครงการเพื่อความสอดคล้องแผนพัฒนาท้องถิ่น (พ.ศ. ๒๕๖๖-๒๕๗๐) ขององค์กรปกครองส่วนท้องถิ่น

ประเด็นการพิจารณา	รายละเอียดหลักเกณฑ์	คะแนนเต็ม	คะแนนที่ได้
๕. โครงการพัฒนา	ควรประกอบด้วยข้อมูล ดังนี้	๖๐	
๕.๖ โครงการมีความสอดคล้อง	โครงการมีลักษณะหรือสอดคล้องกับการปรับเปลี่ยนโครงสร้างเศรษฐกิจไปสู่ Value-Based Economy หรือเศรษฐกิจที่ขับเคลื่อนด้วยนวัตกรรมทำน้อย ได้มาก เช่น (๑) เปลี่ยนจากการผลิตสินค้า โภคภัณฑ์ไปสู่สินค้าเชิงนวัตกรรม (๒) เปลี่ยนจากการขับเคลื่อนประเทศด้วยภาคอุตสาหกรรมไปสู่การขับเคลื่อนด้วยเทคโนโลยี ความคิดสร้างสรรค์และนวัตกรรม (๓) เปลี่ยนจากการเน้นภาคการผลิตสินค้าไปสู่การเน้นภาคบริการมากขึ้น รวมถึงโครงการที่เติมเต็มด้วยวิทยาการ ความคิดสร้างสรรค์ นวัตกรรม วิทยาศาสตร์ เทคโนโลยี และการวิจัยและพัฒนาแล้วต่อยอดความได้เปรียบเชิงเปรียบเทียบ เช่น ด้านการเกษตรเทคโนโลยีชีวภาพ สาธารณสุข วัฒนธรรม ฯลฯ	(๕)	
๕.๗ โครงการสอดคล้องกับยุทธศาสตร์จังหวัด	โครงการพัฒนาท้องถิ่นมีความสอดคล้องกับห้วงระยะเวลาของแผนพัฒนาจังหวัดที่ได้กำหนดขึ้น เพื่อขับเคลื่อนการพัฒนาท้องถิ่นเสมือนหนึ่งการขับเคลื่อนการพัฒนาจังหวัด ซึ่งไม่สามารถแยกส่วนใดส่วนหนึ่งออกจากกันได้ นอกจากนี้โครงการพัฒนาท้องถิ่นต้องเป็นโครงการเชื่อมต่อหรือเดินทางไปด้วยกันกับยุทธศาสตร์จังหวัดที่ได้กำหนดขึ้นเป็นปัจจุบัน	(๕)	
๕.๘ โครงการแก้ไขปัญหาความยากจนหรือการเสริมสร้างให้ประเทศชาติมั่นคง มั่งคั่ง ยั่งยืน ภายใต้หลักประชารัฐ	เป็นโครงการที่ดำเนินการภายใต้พื้นฐานความพอเพียงที่ประชาชนดำเนินการเองหรือร่วมดำเนินการ เป็นโครงการต่อยอดและขยายได้ เป็นโครงการที่ประชาชนต้องการเพื่อให้เกิดความยั่งยืน ซึ่งมีลักษณะที่จะให้ท้องถิ่นมีความมั่นคง มั่งคั่ง ยั่งยืน เป็นท้องถิ่นที่พัฒนาแล้วด้วยการพัฒนาปรัชญาเศรษฐกิจพอเพียง	(๕)	
๕.๙ งบประมาณมีความสอดคล้องกับเป้าหมาย (ผลผลิตของโครงการ)	งบประมาณโครงการพัฒนา จะต้องคำนึงถึงหลักสำคัญ ๕ ประการ ในการจัดทำโครงการ ได้แก่ (๑) ความประหยัด (Economy) (๒) ความมีประสิทธิภาพ (Efficiency) (๓) ความมีประสิทธิภาพ (Effectiveness) (๔) ความยุติธรรม (Equity) (๕) ความโปร่งใส (Transparency)	(๕)	

(ต่อ) ตารางที่ ๔.๔ แนวทางเบื้องต้นในการให้คะแนนแนวทางการพิจารณาการติดตามและประเมินผลโครงการเพื่อความสอดคล้องแผนพัฒนาท้องถิ่น (พ.ศ. ๒๕๖๖-๒๕๗๐) ขององค์กรปกครองส่วนท้องถิ่น

ประเด็นการพิจารณา	รายละเอียดหลักเกณฑ์	คะแนนเต็ม	คะแนนที่ได้
๕.๑๐ มีการประมาณการราคาถูกต้องตามหลักวิธีการงบประมาณ	การประมาณราคาเพื่อการพัฒนาต้องให้สอดคล้องกับโครงการถูกต้องตามหลักวิชาการทางช่าง หลักของราคากลางราคากลางท้องถิ่น มีความโปร่งใสในการกำหนดราคาและตรวจสอบในเชิงประจักษ์	(๕)	
๕.๑๑ มีการกำหนดตัวชี้วัด (KPI) และสอดคล้องกับวัตถุประสงค์และผลที่คาดว่าจะได้รับ	มีการกำหนดตัวชี้วัดผลงาน (Key Performance Indicator :KPI) ที่สามารถวัดได้ (measurable) ใช้บอกประสิทธิผล (effectiveness) ใช้บอกประสิทธิภาพ (efficiency) ได้ เช่น การกำหนดความพึงพอใจ การกำหนดร้อยละ การกำหนดอันเกิดจากผลของวัตถุประสงค์ที่เกิดขึ้นที่ได้รับ (การคาดการณ์คาดว่าจะได้รับ)	(๕)	
๕.๑๒ ผลที่คาดว่าจะได้รับสอดคล้องกับวัตถุประสงค์	ผลที่ได้รับเป็นสิ่งที่เกิดขึ้นได้จริงจากการดำเนินการตามโครงการพัฒนาซึ่งสอดคล้องกับวัตถุประสงค์ที่ตั้งไว้ การได้ผลหรือผลที่เกิดขึ้นจะต้องเท่ากับวัตถุประสงค์หรือมากกว่าวัตถุประสงค์ ซึ่งการเขียนวัตถุประสงค์ควรคำนึงถึง (๑) ความเป็นไปได้และมีความเฉพาะเจาะจง ในการดำเนินงานตามโครงการ (๒) วัดและประเมินผลระดับความสำเร็จได้ (๓) ระบุสิ่งที่ต้องการดำเนินงานอย่างชัดเจนและเฉพาะเจาะจงมากที่สุดและสามารถปฏิบัติได้ (๔) เป็นเหตุเป็นผล สอดคล้องกับความเป็นจริง (๕) ส่งผลต่อการบ่งบอกเวลาได้	(๕)	
รวมคะแนน		๑๐๐	

(๓) สรุปผลการพัฒนาท้องถิ่น จากแผนพัฒนาท้องถิ่น (พ.ศ. ๒๕๖๑-๒๕๖๕)

แผนพัฒนาท้องถิ่น (พ.ศ. ๒๕๖๑-๒๕๖๕) องค์การบริหารส่วนตำบลท้ายสำเภา มีวัตถุประสงค์เพื่อใช้เป็นเครื่องมือในการพัฒนาองค์การบริหารส่วนตำบลท้ายสำเภา เป็นแนวทางในการบริหารพัฒนาท้องถิ่นให้บรรลุตามวัตถุประสงค์และเป้าหมาย เกิดประสิทธิภาพประสิทธิผลสูงสุดในการแก้ไขปัญหาให้กับประชาชน ก่อให้เกิดประโยชน์และสามารถตอบสนองความต้องการของประชาชนภายในตำบลได้

โดยโครงการที่บรรจุในแผนพัฒนาท้องถิ่น (พ.ศ. ๒๕๖๑-๒๕๖๕) ได้นำโครงการไปจัดทำงบประมาณรายจ่ายประจำปี งบประมาณรายจ่ายเพิ่มเติม และงบประมาณจากเงินสะสม โดยมีการติดตามและประเมินผลแผนพัฒนา ตามระเบียบกระทรวงมหาดไทยว่าด้วยการจัดทำแผนพัฒนาขององค์กรปกครองส่วนท้องถิ่น พ.ศ. ๒๕๔๘ และที่แก้ไขเพิ่มเติมถึง (ฉบับที่ ๓) พ.ศ. ๒๕๖๑ โดยสรุปผลการพัฒนาจากแผนพัฒนาท้องถิ่น (พ.ศ. ๒๕๖๑-๒๕๖๕) ได้ดังนี้

ตารางที่ ๔.๕ ยุทธศาสตร์และจำนวนโครงการที่ปรากฏอยู่ในแผนและจำนวนโครงการที่ได้ปฏิบัติในปีงบประมาณ พ.ศ. ๒๕๖๒

ยุทธศาสตร์	จำนวนโครงการที่ปรากฏอยู่ในแผนพัฒนาท้องถิ่นสี่ปี (พ.ศ. ๒๕๖๑-๒๕๖๔) (เฉพาะโครงการในปี พ.ศ. ๒๕๖๒)	จำนวนโครงการที่อยู่ในแผนพัฒนาท้องถิ่นสี่ปี (ฉบับเพิ่มเติม ครั้งที่ ๑)	จำนวนโครงการที่อยู่ในแผนพัฒนาท้องถิ่นสี่ปี (ฉบับเพิ่มเติม ครั้งที่ ๒)	จำนวนโครงการที่อยู่ในแผนพัฒนาท้องถิ่นสี่ปี (ฉบับเพิ่มเติม ครั้งที่ ๓)	รวม	จำนวนโครงการที่ปฏิบัติได้ปีงบประมาณ พ.ศ. ๒๕๖๒
๑. การพัฒนาด้านโครงสร้างพื้นฐาน	๓๗	๓๔	๐	๐	๗๑	๕๐
๒. การพัฒนาด้านคุณภาพชีวิตและสังคม	๕๑	๒	๑	๐	๕๔	๓๙
๓. การพัฒนาด้านเศรษฐกิจพอเพียง	๘	๐	๐	๐	๘	๑
๔. การพัฒนาด้านทรัพยากรธรรมชาติและสิ่งแวดล้อม	๓	๑	๐	๐	๔	๑
๕. การพัฒนาด้านการเมืองและการบริหารจัดการ	๖	๐	๐	๑	๗	๔
รวม	๑๐๕	๓๗	๑	๑	๑๔๔	๙๕

ยุทธศาสตร์	จำนวนโครงการ		คิดเป็นร้อยละ ของแต่ละ ยุทธศาสตร์	คิดเป็นร้อยละ ของโครงการ ทั้งหมด
	จำนวนโครงการที่ ปรากฏอยู่ในแผน	จำนวนโครงการ ที่ปฏิบัติได้		
๑. การพัฒนาด้านโครงสร้าง พื้นฐาน	๗๑	๕๐	๗๐.๔๒	๓๔.๗๒
๒. การพัฒนาด้านคุณภาพชีวิต และสังคม	๕๔	๓๙	๗๒.๒๒	๒๗.๐๘
๓. การพัฒนาด้านเศรษฐกิจ พอเพียง	๘	๑	๑๒.๕๐	๐.๖๙
๔. การพัฒนาด้านทรัพยากร ธรรมชาติและสิ่งแวดล้อม	๔	๑	๒๕.๐๐	๐.๖๙
๕. การพัฒนาด้านการเมืองและ การบริหารจัดการ	๗	๔	๕๗.๑๔	๒.๗๗
รวม	๑๔๔	๙๕	๖๕.๙๗	๖๕.๙๗

ตารางที่ ๔.๖ ยุทธศาสตร์และจำนวนโครงการที่ปรากฏอยู่ในแผนและจำนวนโครงการที่ได้ปฏิบัติในปีงบประมาณ พ.ศ. ๒๕๖๓

สรุปรายงานผลการดำเนินการ ปีงบประมาณ พ.ศ. ๒๕๖๓

คำชี้แจง : แบบประเมินตนเอง โดยมีวัตถุประสงค์เพื่อใช้ประเมินผลการดำเนินงานขององค์กรปกครองส่วนท้องถิ่นตามยุทธศาสตร์ที่กำหนดไว้ในแผนพัฒนาท้องถิ่น (พ.ศ. ๒๕๖๑ - ๒๕๖๕) ประเมินปีละหนึ่งครั้งภายในเดือนธันวาคมของทุกปี

สรุปรายงานผลการดำเนินการ ประจำปีงบประมาณ พ.ศ. ๒๕๖๓						
ลำดับที่	รายการ	โครงการ	งบประมาณ	โครงการที่สามารถดำเนินการได้ (๘๗ โครงการ)		
				คิดเป็นร้อยละของแผนพัฒนาท้องถิ่น	คิดเป็นร้อยละของแผนการดำเนินงาน	คิดเป็นร้อยละของข้อบัญญัติ+เงินสะสม
๑	บรรจุในแผนพัฒนาท้องถิ่น - แผนพัฒนาท้องถิ่น (พ.ศ. ๒๕๖๑ - ๒๕๖๕) = ๑๑๕ โครงการ - แผนพัฒนาท้องถิ่น (พ.ศ. ๒๕๖๑ - ๒๕๖๕) เพิ่มเติม ครั้งที่ ๑ = ๒๒ โครงการ - แผนพัฒนาท้องถิ่น (พ.ศ. ๒๕๖๑ - ๒๕๖๕) เพิ่มเติม ครั้งที่ ๒ = ๕ โครงการ	๑๔๒	๖๑,๑๗๘,๓๗๕	๖๑.๒๗	๙๐.๖๓	๙๐.๖๓
๒	ตั้งในข้อบัญญัติงบประมาณ	๖๗	๓๔,๙๒๙,๗๒๓			
๓	จ่ายขาดเงินสะสม	๒๙	๗,๕๘๕,๐๒๐			
๔	จัดทำแผนการดำเนินงาน - ข้อบัญญัติ = ๖๗ + - เงินสะสม = ๒๙	๙๖	๔๒,๕๑๔,๗๔๓			
๔	สามารถดำเนินการได้ - ข้อบัญญัติ = ๕๓ + - เงินสะสม = ๒๙ - เงินอุดหนุนเฉพาะกิจ = ๕	๘๗	๔๔,๘๘๔,๘๔๔ (๓๑,๔๙๕,๒๑๔ + ๗,๕๓๕,๘๐๐ + ๕,๘๕๓,๘๓๐)			

(๔) ข้อเสนอแนะในการจัดทำแผนพัฒนาท้องถิ่นในอนาคต

ข้อเสนอแนะจากคณะกรรมการติดตามและประเมินผลแผนพัฒนา องค์การบริหารส่วนตำบลท้ายสำเภา

จากที่คณะกรรมการติดตามได้ดำเนินการติดตามและประเมินผลแผนพัฒนาขององค์การบริหารส่วนตำบล
ท้ายสำเภา ปีงบประมาณ พ.ศ. ๒๕๖๓ ได้เสนอปัญหาและข้อเสนอแนะ ดังนี้

ปัญหา

(๑) มีโครงการที่ไม่สามารถดำเนินการได้ เนื่องจากมีการประกาศสถานการณ์โควิด - ๑๙ และเนื่องจาก
งบประมาณมีจำกัดแต่โครงการในแผนพัฒนาฯ มีมาก

(๒) ปัญหาเรื่องภัยแล้ง ประชาชนขาดน้ำในการอุปโภค - บริโภค ในช่วงหน้าแล้ง

(๓) ไฟฟ้าส่องสว่างในหมู่บ้านยังไม่เพียงพอ

(๔) ปัญหาเรื่องขยะของตำบลท้ายสำเภาไม่สามารถลดลงได้

(๕) การประชาสัมพันธ์ของ อบต. ยังไม่ทั่วถึง เสียงไร้สายที่มีอยู่ใช้งานได้แค่บางจุด

(๖) งบประมาณสนับสนุนจากหน่วยงานอื่น ๆ มีน้อย

ข้อเสนอแนะ

(๑) เห็นควรพิจารณาดำเนินการซ่อมแซม/ปรับปรุง/ก่อสร้างถนนให้สามารถสัญจรไป-มาได้สะดวก

(๒) ให้พิจารณาดำเนินโครงการที่ได้ตั้งงบประมาณเอาไว้แล้วให้ครบทุกโครงการ เพื่อให้ประชาชนได้รับ
ประโยชน์สูงสุด เช่น

- โครงการเกี่ยวกับส่งเสริมอาชีพ

- โครงการเกี่ยวกับยาเสพติด

- ฯลฯ

(๓) เห็นควรพิจารณาให้การช่วยเหลือเรื่องน้ำ หรือขุดลอก/สระ/หนองเพิ่มมากขึ้น และสร้างถังเก็บน้ำ
กลาง/หอเก็บน้ำกลาง ไว้เพื่อเก็บน้ำไว้ใช้ในหน้าแล้งและเวลาเกิดภัยแล้ง

(๔) เห็นควรพิจารณาติดตั้งไฟฟ้าส่องสว่างให้หมู่บ้านในพื้นที่อย่างเพียงพอ เพื่อให้การสัญจรไป-มาได้
สะดวกและปลอดภัยในชีวิตและทรัพย์สิน

(๕) เรื่องขยะน่าจะมีโครงการ/กิจกรรมหรือมาตรการที่ทำให้ผู้ให้บริการถังขยะเกิดจิตสำนึกในการคัด
แยกขยะ เพื่อลดปริมาณขยะ เช่น

- โครงการชุมชนนาร่องในการจัดทำถังขยะเปียก

- โครงการสร้างชุมชนสีเขียวเป็นมิตรกับสิ่งแวดล้อม

- กิจกรรมส่งเสริมให้ประชาชนคัดแยกขยะ

- กิจกรรมส่งเสริมลดการใช้ถุง

(๖) ควรมีเสียงตามสาย/เสียงไร้สายของ อบต.ทุกหมู่บ้าน โดยให้ทำการปรับปรุง/ซ่อมแซม หรือรีระบบ
แล้วทำใหม่ให้สามารถใช้งานได้เหมือนเดิม และควรมีการจัดทำวารสารเผยแพร่การปฏิบัติงานของ อบต.ให้
ประชาชนได้ทราบอย่างกว้างขวาง

(๗) ควรมีการเสนอโครงการต่างๆ ที่จะก่อให้เกิดประโยชน์แก่ราชการและประชาชนไปยังส่วนราชการ
หน่วยงาน องค์กรต่างๆ เพื่อขอรับการสนับสนุนงบประมาณด้วย

(๘) ติดตั้งกระจกโค้งทุกหมู่บ้าน ตามจุดเสี่ยง เพื่อความปลอดภัยในชีวิตและทรัพย์สิน